



**PÕLLUMAJANDUSE REGISTRITE JA
INFORMATSIOONI AMET**

**AASTARAAMAT
2006**

**Põllumajanduse Registrate ja Informatsiooni Amet
ESTONIAN AGRICULTURAL REGISTERS AND INFORMATION BOARD**

Sisukord

Sisukord	1
PRIA organisatsioon ja inimesed.....	3
Personal 2000-2006	3
PRIA kate haridustase.....	4
Organisatsioonikultuuri arendamine	4
Tasustamis- ja motivatsioonisüsteemi loomine	4
Koostöökompetentside arendamine ja koolitused	5
OTSETOETUSED 2006.....	6
Põllumajandusloomade kasvatamise toetus.....	6
Ammlehma kasvatamise täiendav otsetoetus.....	7
Piimalehma kasvatamise täiendav otsetoetus	8
Ute kasvatamise täiendav otsetoetus.....	9
Veise kasvatamise täiendav otsetoetus	10
Ühtne pindalatoetus (ÜPT)	11
Põllumajanduskultuuri kasvatamise täiendav otsetoetus	13
Otsetoetuste määramine ja maksmine.....	16
RIIKLIKU ARENGUKAVA TOETUSED	17
Euroopa Põllumajanduse Tagatis- ja Arendusfond (EAGGF).....	17
Meede 3.1: Investeeringud põllumajandustootmisse.....	20
Meede 3.2: Põllumajandustoodete töötlemise ja turustamise parandamise investeeringutoetus	21
Meede 3.3: Majandustegevuse mitmekesistamine maapiirkonnas	21
Meede 3.4: Integreeritud maaparandus.....	22
Meede 3.5: Külade taastamine ja arendamine	23
Meede 3.6: Kohaliku initsiatiivi arendamine – LEADER-tüüpi meede.....	24
Meede 3.7: Metsamajandus	24
Meede 3.8: Nõuande- ja teabeleviteenuste toetamine.....	26
Kalanduse Arendusrahastu (KAR)	27
Meede 3.9 Kalalaevastiku püügivõimsuse reguleerimine	29
Meede 3.10 Kalalaevastiku moderniseerimine ja uuendamine.....	29
Meede 3.11 Kalanduse käitlemisketi investeeringutoetuse meetmed.....	29
Meede 3.12 Muud kalandusega seotud meetmed	30

RIIKLIKE TOETUSTE ÜLEVAADE	31
Maaparandussüsteemi hooldustoetus	33
Maaparandussüsteemi hooldustööd	35
Praktikatoetus	37
Põllumajandusmaa lupjamise toetus	41
Põllumajandusloomade aretustoetus	44
2004. aasta looduskahju toetus	49
2005. aasta kütuseaktsiisi osaline hüvitamine põllumajandustootjatele	53
Turuarendustoetus	55
Eriotstarbelise diislikütuse aktsiisimäära tõusu hüvitamine kaluritele	57
Kalandustoodete tootja intressitoetus	59
Kalandustoodete tootja praktikatoetus	60
Kalandustoodete tootja koolitustoetus	61
Kalandustoodete tootjate ühenduse tegevuse alustamise toetus	62
MAAELU ARENGUKAVA TOETUSED.....	63
Ebasoodsamate piirkondade toetus	63
Põllumajanduslik keskkonnatoetus	64
Keskkonnasõbraliku tootmise toetus	64
Mahetootmise toetus	65
Ohustatud tõugu looma kasvatamise toetus	66
Eesti tõugu hobuste kasvatamise toetus	66
Eesti maakarja tõugu veiste kasvatamise toetus	66
Põllumajandusmaa metsastamise toetus	68
Metsakultuuri rajamise toetus	68
Metsakultuuri hooldamise toetus	70
Metsakultuuri täiendamise toetus	71
Elatustalu kohanemise toetus	72
Sõnnikuhoidlale esitatavate veekaitsenõuetega vastavusse viimise toetus.....	73
Keskkonnaalaste kitsendustega piirkondade toetus (Natura toetus).....	74
KOOLIPIMATOETUS	76
VÄLISKAUBANDUS.....	77

PRIA organisatsioon ja inimesed

Helle Saaremägi

Personal 2000-2006

Kui 2000. aasta suvel PRIA loodi, oli asutuse struktuuris 6 osakonda, aasta lõpuks oli organisatsioonis 103 teenistujat. Asutuse personali arv on aasta-aastal kasvanud. Seoses Eesti astumisega Euroopa Liitu suurenes asutus kolmandiku võrra. Uute ülesannete täitmiseks loodi mitmeid uusi struktuuriüksusi. 2006. aasta lõpuks oli PRIA-s 10 osakonda ja teenistujate arv kasvanud 381 inimeseni, kellest 41 teenistussuhe oli lapsehoolduspuhkuse tõttu peatunud. 2006. aasta jooksul lisandus PRIA-sse 74 ametnikku, teenistusest lahkus 55 inimest. Lisaks sellele sõlmiti 65 töölepingut ajutiste tööde tegemiseks suveperioodil.

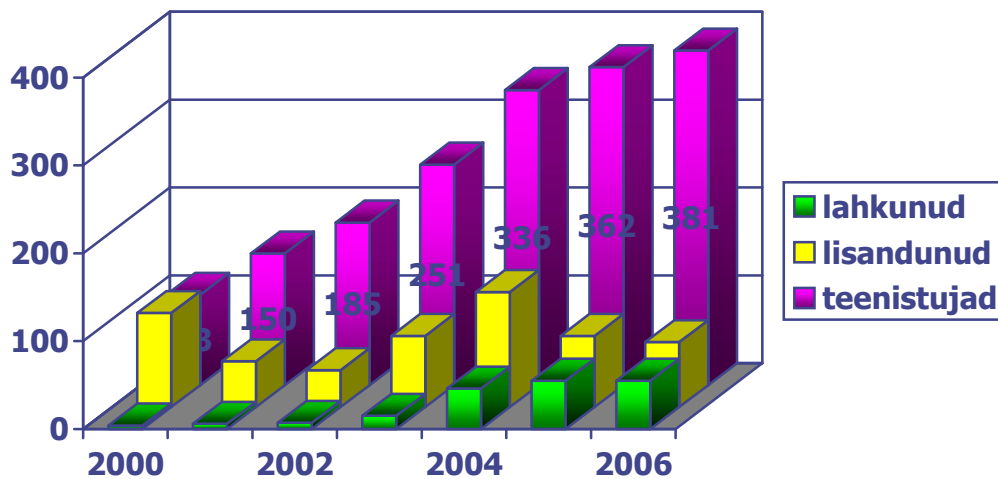

Teenistujate jaotus soo ja vanuse järgi 2006 aastal

PRIA teenistujad on suhteliselt noored. 21-30 aastaseid inimesi on organisatsioonis teenistujate üldarvust 42%, arvukuselt järgmised on 31-40 aastased PRIAkad, kes moodustavad 30% kõikidest teenistujatest.

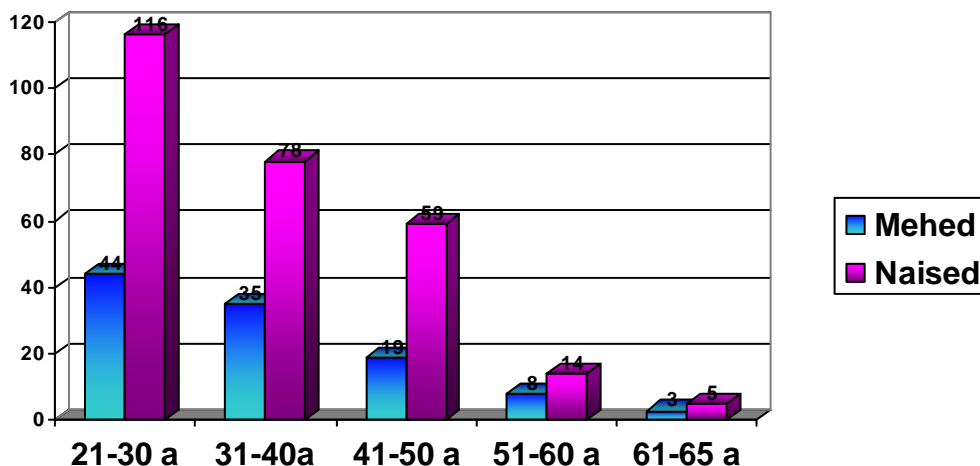

PRIAkate haridustase

Allolevalt jooniselt on näha, et ligi kolmveerandil s.o 74% PRIAkatest on kõrgharidus, neist 33, omab magistrikraadi, doktorikraad on 1 inimesel.

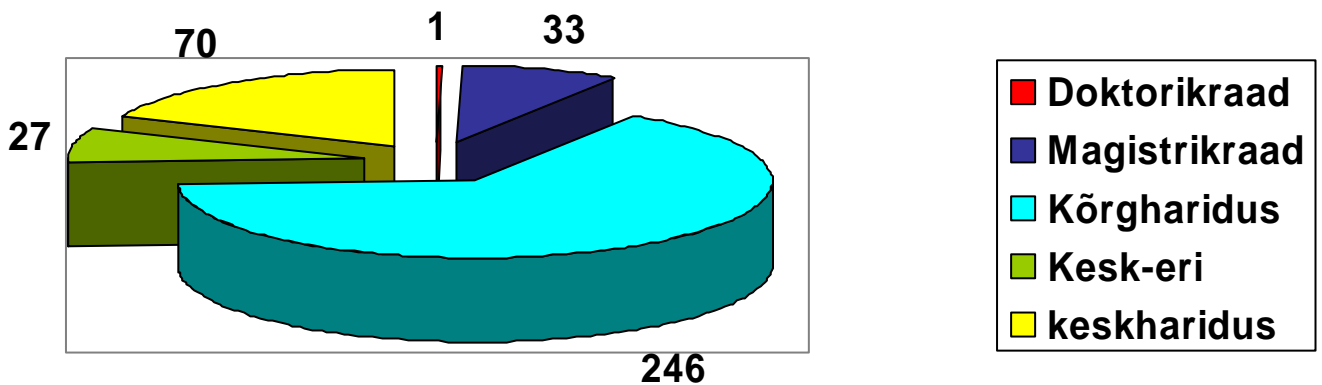

Organisatsioonikultuuri arendamine

PRIA kiire kasv ja areng on mõjutanud ka organisatsioonikultuuri. Algselt väljakujunenud väärtused ja tavad on suures osas säilinud, kuid muutunud teenistujate arvu kasvuga paindlikumaks.

Õppiva ja areneva organisatsioonina väärtustab PRIA infovahetust. Traditsiooniks on PRIA arenguseminar, mida teemaderingi laienemise tõttu korraldatakse kaks korda aastas. Arenguseminare on inimesed hinnanud heaks info- ja kogemustevahetuse kohaks. Suvise arenguseminari liitsime 2006. aastal kogu organisatsiooni hõlmava meeskonnakoolitusega. Aasta lõpuseminaril tunnustati parimaid kolleege: parim meeskond, juht, parim kolleeg piirkonnas ja keskuses.

Tasustamis- ja motivatsioonisüsteemi loomine

2006 aastat iseloomustab mitmete kogu organisatsiooni hõlmavate projektide teostamine. PRIA arengukava ülesannetest kasvas välja vajadus asutuse tasustamis- ja motivatsioonisüsteemi arendamise järele. Koostöös Self II-ga alustatud PRIA tasustamis- ja motivatsioonisüsteemi projekt jõudis aasta lõpuks viimasesse etappi. Selleks ajaks oli läbi viidud asutuse motivatsioonisüsteemi, kirjeldatud motivatsioonisüsteem, hinnatud kõik ametikohad, välja töötatud PRIA palgasüsteem ning läbi viidud tasemevestlused. Projektigrupp töötas välja uue arenguveestluste vormi ja viis arenguveestluste eel läbi kõikide PRIAkate koolituse.

Koostöökompetentside arendamine ja koolitused

PRIA visiooniks on olla väljapaistvalt professionaalne makseagentuur Euroopas. See eesmärk on saavutatav vaid inimeste pideva arendamise ja koolitusega. 2006. aastal sai iga inimene PRIA-s keskmiselt 36 tunni ulatuses koolitusi ja täiendõpet.

PRIA-s on saanud tavaks korraldada sisseelamiskoolitusi uutele inimestele organisatsioonis. Koolitus annab asutuse igapäevatoosse sisseelamiseks kontsentreeritud ülevaate. 2006 aastal toimus kokku 3 sisseelamiskoolitust, mille käigus tutvustasid rohkem kui 20 lektorit PRIA erinevaid valdkondi. Tagasiside koolitusel osalejatelt on olnud väga positiivne.

Arengukava üheks strateegiliseks teemaks on teeninduskvaliteedi tõstmine ja klienditeenindajate oskuste suurendamine. Seepärast pakume meie spetsialistidele võimalust läbida suhtlemise baaskursusena klienditeeninduskoolituse.

Väärtustame keskastme juhtide (osakonnajuhataja asetäitjad ja bürojuhatajad) koolitamist ja nende rolli olulisuse teadvustamist juhtimisprotsessis. Paljud PRIA juhid on välja kasvanud asutuse seest. Arenguestlustel on nad rääkinud vajadusest juhtimisalaste teadmiste järele. Et parandada juhtide töösooritust ning aidata kohaneda pidevalt kasvavate nõudmistega avalikule teenistusele, said 2006. aasta alguses teoks keskastme juhtide arenguprogrammi koolitused 48 juhile. Osalejad omandasid uusi teadmisi juhtimismeetodite ja -süsteemide osas. Programm rahastati RAK haldussuutlikkuse tõstmise meetmest 1.4.

Organisatsiooni sisekommunikatsiooni tõhustamiseks, viisime haldusmeetme raames läbi ka projekti "Haldussuutlikkuse tõstmine koostöökompetentside arendamise kaudu." . 2006. aasta sügisel toimusid koolitused neljale PRIA koolitusgrupile. Koolituse tulemusena suurenes osalejate motivatsioon ja koostöövalmidus ja täienesid koostööoskused. Koolitusel osalejate ühistöös sündis „PRIA koostöö hea tava.”

OTSETOETUSED 2006

Põllumajandusloomade kasvatamise toetus

2006. aastal said põllumajandusloomade kasvatamise toetust taotleda põllumajandusega tegelevad juriidilised või füüsilised isikud, kes kasvasid veiseid, piima- ja ammlehmi või uttesid ja/või omasid piima tootmiskvooti ning olid jooksva kvoodiaasta jooksul tootnud ja turustanud piima.

Toetusi võeti vastu PRIA piirkondlikes büroodes 14. veebruarist kuni 10. märtsini 2006. aastal.

Veised, ammlehmad ja uted, kelle kohta toetust taotleti, pidid olema hiljemalt 14. veebruariks 2006. aasta seisuga registreeritud taotleja nimele PRIA põllumajandusloomade registris ja olema nõuetekohaselt märgistatud. Taotlusele märgitud veiste ja uttede arv tuli hoida karjas toetuse taotlemise päevast kuni 24. aprillini (k.a) 2006. aastal. Ammlehma toetuse saamiseks tuli hoida 24. aprillini karjas taotlusel märgitud lehmad ja lehmullikad, sealjuures ammlehma kasvatamise täiendava otsetoetuse saamiseks loomi asendada ei saanud.

Piimalehma kasvatamise täiendavat otsetoetust sai lehma kohta taotleda isik, kes omas 14. veebruari 2006. aasta seisuga piima tootmiskvooti (otseturustus- ja/või tarnekvoot) ning oli jooksva kvoodiaastal 14. veebruarini tootnud ja turustanud piima. Vastavalt Euroopa Komisjoni seisukohale tuli Eestil loobuda piimalehmade toetamisest loomapõhisetoetusena ning maksta seda piimakvoodi omanikele piimakvoodi tonni kohta nii, nagu seda tehakse vanades liikmesriikides. Põhjenduseks toodi vajadus toetada eelkõige neid, kes toodavad piima kooskõlas EL-is turukorralduslike reeglitega ehk piima tootmiskvooti kasutades. Eesti sai 2005. aastal erandina kasutada senist toetuskeemi, kuid sellist erandit enam ei võimaldata.

Muud nõuded:

- **Veise kasvatamise täiendav otsetoetus** – taotleda sai vähemalt ühe kuu vanuse looma kohta. Taotleja, kes ei oma piima tootmiskvooti saab lehmale taotleda veise kasvatamise täiendavat otsetoetust.
- **Ammlehma kasvatamise täiendav otsetoetus** - taotleda sai lihatõugu või lihatõu ristandi lehma või 14. veebruari seisuga vähemalt 8 kuu vanuse lehmullika kohta. Lisaks sai ammlehma toetust taotleda piimalehmadele, kes olid 14. veebruari 2006 seisuga lihaste jõudluskontrolli all ja kellel olid 14. veebruarile 2006 eelnenud aasta jooksul sündinud vähemalt 50%-lise lihatõu veresusega vasikas.
- **Ute kasvatamise täiendav otsetoetus** - taotleda sai vähemalt 10 ute kohta, kes hiljemalt 24. aprillil 2006 olid ühe aasta vanused ehk sündinud 24. aprillil 2005 või enne seda.

Ammlehma kasvatamise täiendav otsetoetus

2006. aastal esitati ammlehma kasvatamise täiendavaks otsetoetuse saamiseks 874 taotlust, millest kiideti heaks 855 taotlust s.o 97,8% taotlustest. Kõige rohkem esitati taotlusi Saaremaalt 127, Läänemaalt 95 ja Viljandimaalt 88 (heaks kiideti vastavalt 121, 95 ja 88). Kõige vähem taotlusi esitati Jõgevamaalt (18 tk) ja Ida-Virumaalt ning Tartumaalt (23 taotlust) (heaks kiideti vastavalt 18, 22 ja 21 taotlust).

AMMLEHMATOETUS	Taotlused		Loomi		Summa (EEK)	
	Esitatud	Heakskiit	Taotletud	Toetatud	Määratud	Makstud
HARJUMAA	33	33	455	445	794 236,00	794 236,00
HIIUMAA	70	70	737	735	1 311 828,00	1 311 828,00
IDA-VIRUMAA	23	22	163	156	278 428,80	278 428,80
JÕGEVAMAA	18	18	197	196	349 820,80	349 820,80
JÄRVAMAA	27	27	93	90	160 542,76	160 542,76
LÄÄNEMAA	95	95	1 319	1312	2 341 657,60	2 341 657,60
LÄÄNE-VIRUMAA	65	64	676	672	1 199 385,60	1 199 385,60
PÕLVAMAA	33	32	213	208	371 238,40	371 238,40
PÄRNUMAA	84	78	598	564	1 006 627,20	1 006 627,20
RAPLAMAA	71	70	630	600	1 070 880,00	1 070 880,00
SAAREMAA	127	121	827	809	1 443 903,20	1 443 903,20
TARTUMAA	23	21	142	117	208 821,60	208 821,60
VALGAMAA	48	47	457	450	803 160,00	803 160,00
VILJANDIMAA	88	88	562	561	1 001 272,80	1 001 272,80
VÕRUMAA	69	69	707	706	1 260 068,80	1 260 068,80
Kokku	874	855	7 776	7 621	13 601 871,56	13 601 871,56

Toetust taotleti kokku 7776 loomale, millest PRIA kinnitas toetuskõlblikuks 7621 looma s.o 98% taotletud loomadest. Kõige suurem taotletud loomade arv oli Läänemaal, kokku 1319 looma, millest kiideti heaks 1312 looma. Järgmisena Saaremaa 827 ja Hiiumaa 737 looma (heaks kiideti vastavalt 809 ja 735 looma). Kõige väiksem taotletud loomade arv oli Järvemaal 93, Tartumaal 142 ja Ida-Virumaal 163 (heaks kiideti vastavalt 90, 117 ja 156 looma).

Peamisteks vähendamise ja mitte määramise põhjusteks olid:

- piimatõugu lehm ei olnud 14. veebruari seisuga lihaveiste jõudluskontrolli all ning 14. veebruarile eelnenud aasta jooksul ei olnud sündinud vähemalt 50%-lise lihatõu veresusega vasikat (määruse § 2 lg 5 p 2);
- mullika tõug ei vastanud nõuetele (määruse § 2 lg 5 p 1);
- looma vanus ei vastanud miinimumnõuetele (määruse § 2 lg 5 p 1).

2006. aasta eest määrati toetust ammlehma kasvatamise täiendavaks otsetoetuseks 13,6 miljonit krooni, millest sai kõige rohkem Läänemaa 2,34 miljoni krooniga. Järgnesid Saaremaa ja Hiiumaa vastavalt 1,44 ja 1,31 miljoni krooniga. Kogu määratud summa maksti välja 2006. aasta jooksul.

Piimalehma kasvatamise täiendav otsetoetus

2006. aastal esitati PRIA-le piimalehma kasvatamise täiendava otsetoetuse saamiseks 1 635 taotlust, millest kiideti heaks 1 621 taotlust, mis teeb 99% esitatutest. Kõige enam esitati taotlusi Pärnumaal 187, Saaremaal 185 ja Raplamaal 162 taotlust, millest kiideti heaks vastavalt 186, 179 ja 162 taotlust.

PIIMALEHMATOETUS	Taotlused		Ühikuid (kg)		Summa (EEK)	
	Esitatud	Heakskiit	Taotletud	Toetatud	Määratud	Makstud
HARJUMAA	95	95	30 792 303	30 792 303	8 005 998,78	8 005 998,78
HIUMAA	32	32	2 740 307	2 740 307	712 479,82	712 479,82
IDA-VIRUMAA	39	39	14 887 276	14 887 276	3 870 691,76	3 870 691,76
JÕGEVAMAA	117	117	63 873 577	63 873 577	16 607 130,02	16 607 130,02
JÄRVAMAA	127	126	109 676 397	109 534 224	28 478 898,24	28 478 898,24
LÄÄNEMAA	67	67	13 343 038	13 343 038	3 469 189,88	3 469 189,88
LÄÄNE-VIRUMAA	134	132	78 103 502	78 082 225	20 301 378,50	20 301 378,50
PÕLVAMAA	96	94	42 197 656	42 173 460	10 965 099,60	10 965 099,60
PÄRNUMAA	187	186	62 009 236	62 009 236	16 122 401,36	16 122 401,36
RAPLAMAA	162	162	43 289 606	43 289 606	11 255 297,56	11 255 297,56
SAAREMAA	185	179	29 876 357	29 834 203	7 756 892,78	7 756 892,78
TARTUMAA	100	100	41 070 187	41 070 187	10 678 248,62	10 678 248,62
VALGAMAA	71	70	16 951 213	16 920 944	4 399 445,44	4 399 445,44
VILJANDIMAA	129	128	38 813 405	38 804 846	10 089 259,96	10 089 259,96
VÕRUMAA	94	94	18 443 812	18 443 812	4 795 391,12	4 795 391,12
Kokku	1635	1 621	606 067 872	605 799 244	157 507 803,44	157 507 803,44

2006. aastal taotleti PRIA-lt piimalehmatoetust 606 067 872 kg piimale, millest kiideti heaks 605 799 244 kg ehk siis 99,9% taotletud kogusele. Kõige rohkem kilogramme taotleti Järvamaal 109 676 397 kg.

Peamisteks vähendamiste ja mitte määramise põhjusteks olid:

- toetust ei makstud, sest piima tootmiskvoodi omanik ei olnud tõendanud piima tootmist ja turustamist (määruse § 6 lg 3 ja seaduse § 18 lg 1 p 5);
- toetust ei makstud, sest taotlejal ei olnud 14. veebruari seisuga piima tootmiskvooti (määruse § 2 lg 4).

Kokku määras PRIA 2006. aastal piimalehmatoetuseks üle 157,5 miljoni krooni, mis kõik maksti välja 2006. aastal.

Ute kasvatamise täiendav otsetoetus

2006. aastal esitati PRIA-le ute kasvatamise täiendavaks otsetoetuseks 905 taotlust, millest kiideti heaks 888 taotlust, ehk siis 98% esitatud taotlustest. Kõige rohkem esitati taotlusi Saaremaal, kokku 214 taotlusega, järgnesid Võrumaa 103 ja Pärnumaa 88 taotlusega. Neist kiideti heaks vastavalt 208, 102 ja 88 taotlust. Kõige vähem esitati taotlusi Ida-Virumaal 13, Lääne-Virumaal 19 ja Järvamaal 31 taotlust, millest kiideti heaks vastavalt 13, 19 ja 31 taotlust.

UTETOETUS	Taotlused		Loomi		Summa (EEK)	
	Esitatud	Heakskiit	Taotletud	Toetatud	Määratud	Makstud
HARJUMAA	36	36	1 141	1 129	248 741,20	248 741,20
HIUMAA	60	58	1 477	1 446	319 999,80	319 999,80
IDA-VIRUMAA	13	13	418	416	92 060,80	92 060,80
JÕGEVAMAA	33	30	2 234	2 179	480 663,60	480 663,60
JÄRVAMAA	31	31	1 579	1 579	349 432,70	349 432,70
LÄÄNEMAA	37	36	1 135	1 116	243 430,00	243 430,00
LÄÄNE-VIRUMAA	19	19	577	570	124 680,42	124 680,42
PÕLVAMAA	52	52	2 302	2 298	508 547,40	508 547,40
PÄRNUMAA	88	88	2 229	2 215	490 046,72	490 046,72
RAPLAMAA	48	48	1 719	1 716	379 750,80	379 750,80
SAAREMAA	214	208	6 176	6 070	1 342 660,29	1 342 660,29
TARTUMAA	48	46	1 709	1 439	316 016,40	316 016,40
VALGAMAA	57	56	2 388	2 342	516 514,20	516 514,20
VILJANDIMAA	66	65	2 519	2 497	552 586,10	552 586,10
VÕRUMAA	103	102	2 568	2 539	561 880,70	561 880,70
Kokku	905	888	30 171	29 551	6 527 011,13	6 527 011,13

PRIA-le esitati 2006. aastal toetuse saamiseks 30 171 looma, millest kiideti heaks 29 551 utte ehk siis 97,9% kõikidest taotletud loomadest. Kõige rohkem taotletud loomi oli Saaremaal 6 176 utte, Võrumaal 2 668 utte ja Viljandimaal 2 519 utte. Heaks kiideti vastavalt 6 070, 2 539 ja 2 497 utte. Kõige vähem esitati loomi Ida-Virumaal 418 (millest kiideti heaks 416).

Peamisteks vähendamiste või mitte määramiste põhjusteks olid:

- toetust vähendati, kuna taotletud ja nõuetele vastavate loomade arvu erinevus oli suurem kui kolm looma (määruse § 9 lg 3);
- taotlejal puudus karjas nõuetekohane loom (määruse § 2);
- toetust ei makstud, sest toetust võis taotleda vähemalt kümne ute kohta, kes olid toetuse taotlemise aasta 24. aprilliks vähemalt ühe aasta vanused (määruse § 2 lg 7);
- taotleja peetavas arvestuses puudusid kanded looma kohta (määruse § 2 lg 2 või 7).

PRIA määras utetoetuse saajatele üle 6,52 miljoni krooni. Kogu summa maksti välja 2006. aasta jooksul.

Veise kasvatamise täiendav otsetoetus

2006. aastal esitati PRIA-le veise kasvatamise täiendava toetuse saamiseks 6288 taotlust, millest kiideti heaks 6269 taotlust ehk siis 99,6% kõikidest taotlustest.

VEISETOETUS	Taotlused		Loomi	
	Esitatud	Heakskiit	Taotletud	Toetatud
HARJUMAA	244	242	7 284	6 715
HIUMAA	157	156	1 435	1 425
IDA-VIRUMAA	205	203	3 508	3 496
JÕGEVAMAA	441	440	13 268	13 223
JÄRVAMAA	292	292	15 684	15 652
LÄÄNEMAA	318	318	4 526	4 511
LÄÄNE-VIRUMAA	511	510	15 896	15 806
PÕLVAMAA	415	415	7 024	7 001
PÄRNUMAA	600	598	11 425	11 379
RAPLAMAA	446	445	9 231	9 203
SAAREMAA	589	586	7 585	7 503
TARTUMAA	387	384	7 762	7 708
VALGAMAA	442	441	5 185	5 146
VILJANDIMAA	535	535	9 062	9 040
VÕRUMAA	706	704	5 243	5 220
Kokku	6288	6 269	124 118	123 028

Kõige rohkem esitati taotlusi Võrumaal 706 (heaks kiideti 704). Järgnesid Pärnumaa 600 (598), Saaremaa 589 (586) ja Viljandimaa 535 (535). Kõige vähem esitati taotlusi Hiiumaalt 157, millest kiideti heaks 156 taotlusavaldust.

Toetust taotleti 124 118 loomale, millest kiideti heaks 123 028 looma ehk siis 99% loomadest osutusid toetuskõlblikuks. Kõige rohkem taotleti toetust loomadele Lääne-Virumaal 15 896, Järvumaal 15 684 ja Jõgevumaal 13 268. Neist toetuskõlblikuks osutus vastavalt 15 806, 15 652 ja 13 223 looma. Kõige vähem taotleti toetust loomadele Hiiumaal 1435, millest kiideti heaks 1425.

VEISETOETUS	Määratud summa	Makstud summa (EEK)		Makstud kokku
		2005 taotlused	2006 taotlused	
HARJUMAA	3 193 179,59		3 105 698,89	3 105 698,89
HIUMAA	776 313,84		774 146,64	774 146,64
IDA-VIRUMAA	1 727 176,71		1 720 842,31	1 720 842,31
JÕGEVAMAA	6 228 140,40		5 995 615,25	5 995 615,25
JÄRVAMAA	7 026 586,33		6 919 318,01	6 919 318,01
LÄÄNEMAA	2 390 113,47		2 381 403,67	2 381 403,67
LÄÄNE-VIRUMAA	7 447 266,97		7 292 816,07	7 292 816,07
PÕLVAMAA	3 252 599,97	1 583,60	3 248 594,58	3 250 178,18
PÄRNUMAA	5 494 304,97		5 421 881,70	5 421 881,70
RAPLAMAA	4 642 077,12		4 630 094,54	4 630 094,54
SAAREMAA	3 805 009,27		3 790 070,64	3 790 070,64
TARTUMAA	3 559 295,61		3 551 444,22	3 551 444,22
VALGAMAA	2 562 002,85		2 555 296,00	2 555 296,00
VILJANDIMAA	4 477 729,75		4 422 320,12	4 422 320,12
VÕRUMAA	2 689 122,43		2 632 847,74	2 632 847,74
Kokku	59 270 919,28	1 583,60	58 442 390,38	58 443 973,98

Peamisteks vähendamiste ja mitte määramiste põhjusteks olid:

- piima tootmiskvooti omavale taotlejale lehmade eest veisetootust ei makstud (määruse § 2 lg 4 ja 6, nõukogu määrus 1782/2003 art 143 c lg 8);
- karja suuruse säilitamise nõue ei olnud täidetud (määruse § 3 lg 1);
- loom ei olnud 14. veebruari seisuga PRIA põllumajandusloomade registris (määruse § 2 lg 1);
- taotlejal puudus karjas nõuetekohane loom (määruse § 2);
- looma vanus ei vastanud miinimumnõudele (määruse § 2 lg 3).

PRIA määras veisetootuse taotlejatele 2006. aastal üle 59 miljoni krooni toetust. Kõige suuremad toetust saavad maakonnad on Lääne-Virumaa 7,4 miljoni, Järvamaa 7 miljoni ja Jõgevamaa 6,2 miljoni krooniga. Kõige vähem saab toetust maakondade lõikes Hiiumaa 776 313,84 krooniga.

2006. kalendriaasta jooksul maksti PRIA-st välja ligi 58,5 miljonit krooni, kus oli üks väike summa veel eelmisest, 2005. taotlusaastast. 2007. aastasse jäi maksta veel üle 828 000 krooni toetusi.

Ühtne pindalatoetus (ÜPT)

2006. aastal sai ühtset pindalatoetust taotleda põllumajandusega tegelev füüsiline või juriidiline isik, seltsing ning muu juriidilise isiku staatusega ühendus, kes harib maad õiguslikul alusel, st on maa omanik või omab kehtivat rendilepingut.

Toetust pidi taotlema vähemalt 1 hektarile heas põllumajanduslikus korras oleva põllumajandusmaa kohta ning ühegi põllu suurus ei tohtinud olla väiksem kui 0,30 ha, samuti pidi põld asuma põllumassiivil, mis on kantud PRIA põllumajandustoetuste ja põllumassiivide registrisse.

ÜPT saamise tingimusteks olid veel:

- põllukultuurid pidid olema külvatud hiljemalt 15. juuniks;
- rohumaad pidid olema niidetud või karjatatud enne 31. juulit va heinaseemne põllud ning samal aastal rajatud rohumaad;
- hiljemalt 31. juuliks pidi niide olema ära veetud või hekseldatud;
- nõutud tegevused pidid olema visuaalselt tuvastatavad;
- ajutiselt kasutusest väljas olevale maale tuli külvata põllumajanduskultuur või rajada mustkesa 1. juuliks või teha mehhaaniline umbrohutõrje 31. juuliks;

Taotluseid võeti vastu PRIA piirkondlikes büroodes 2. kuni 22. maini 2006. aastal.

Taotlemine ja määramine

2006. aastal esitati PRIA-le ühtse pindalatoetuse saamiseks 18 532 taotlust, millest oli 3. aprilli seisuga heaks kiidetud 18 054 taotlust ehk siis 97% esitatud taotlustest. Otsus puudub veel hetkel 110 taotleja kohta, kes elavad peamiselt Saare-, Hiiu- või Läänemaal.

ÜPT	Taotlused		Pind		Määratud summa
	Esitatud	Heakskiit	Taotletud	Toetatud	
HARJUMAA	947	925	56 159,20	55 146,08	36 332 912,89
HIIUMAA	435	391	13 486,15	12 205,37	7 942 543,32
IDA-VIRUMAA	628	613	25 747,05	22 854,44	14 692 280,98
JÕGEVAMAA	1 273	1 246	65 524,18	64 436,79	42 204 490,13
JÄRVAMAA	856	840	76 399,22	75 373,03	49 443 644,90
LÄÄNEMAA	873	850	43 181,10	41 655,10	27 333 268,47
LÄÄNE-VIRUMAA	1 302	1 271	99 198,99	98 376,93	64 736 079,35
PÖLVAMAA	1 383	1 350	46 587,89	46 097,60	30 353 311,80
PÄRNUMAA	1 806	1 773	78 946,64	76 636,50	50 378 710,54
RAPLAMAA	1 202	1 184	59 001,79	57 780,78	37 841 585,49
SAAREMAA	1 408	1 299	44 932,14	41 896,04	27 280 723,25
TARTUMAA	1 597	1 559	77 322,82	75 874,39	49 862 544,70
VALGAMAA	1 230	1 214	40 472,72	39 988,40	26 302 117,01
VILJANDIMAA	1 480	1 457	77 233,38	74 069,52	48 068 460,13
VÕRUMAA	2 112	2 082	46 621,23	45 662,88	30 011 542,03
Kokku	18 532	18 054	850 814,50	828 053,85	542 784 214,99

* andmed heakskiitmise ja määramise kohta on 3. aprilli 2007.a. seisuga. Seoses jätkuva menetlemisega, võivad vastavad andmed muutuda.

Kõige rohkem oli taotlejaid Võrumaal 2 112, Pärnumaal 1 806 ja Tartumaal 1 597. Viimaste andmete järgi on neist heaks kiidetud Võrumaal 2 082, Pärnumaal 1 773 ja Tartumaal 1 559 taotlust. Kõige vähem taotleti Hiiumaal 435, millest on heaks kiidetud 391.

Ühtset pindalatoetust taotleti 850 814,5 hektarile, millest on praeguseks toetuskoõlbulikuks tunnistatud 828 053,85 hektarit. Kõige suuremale pinnale taotleti Lääne-Virumaal üle 99 000 hektari. Kõige vähem aga Hiiumaal üle 13 000 hektari.

Peamisteks vähendamiste ja mitte määramiste põhjusteks olid:

- taotletud ja kindlaks tehtud pind erines;
- toetust vähendati taotletud ja kindlakstehtud pindade vahe kahekordse väärtuse võrra taotletud ja kindlakstehtud pindade erinevuste tõttu 3-30% (Euroopa Komisjoni määruse 1973/2004 art 138 lg 1);
- toetust vähendati taotletud ja kindlakstehtud põllu pinna erinevuse tõttu kuni 3% ja toetust maksti kindlakstehtud pinna alusel (1973/2004 art 138 lg 1);
- toetust vähendati taotluse esitamisega hilinemise tõttu 1% iga tööpäeva kohta (Euroopa Komisjoni määruse 796/2004 art 21 lg 1);
- toetust vähendati, kuna rohumaa oli 31. juuliks niitmata või karjatamata (määruse nr 51 § 62 lg 1; määruse nr 49 § 9 lg 4; määruse nr 39 § 2 lg 3; Euroopa Komisjoni määruse 796/2004 art 66 ja 67; PRIA peadirektori 19.05.2006 käskkiri nr 1-3.1/199).

Maksmine

2006. kalendriaasta jooksul maksis PRIA ühtseks pindalatoetuseks välja kokku üle 476 miljoni krooni. Sellest 1,56 miljonit maksti 2005. aastal taotletud toetusele. Ligi 474,5 miljonit krooni maksti välja 2006. toetusaasta eest. Kõige rohkem maksti maakondade lõikes Tartumaale 49,5 miljonit krooni. Järgnesid Lääne-Virumaa ja Järvamaa vastavalt 48,2 miljonit krooni ja 45,8 miljonit krooni. Kõige vähem maksti välja Hiiumaale 5,6 miljoni krooni ulatuses.

ÜPT	Makstud summa(EEK)		Makstud kokku *
	2005 taotlused	2006 taotlused	
HARJUMAA	112 202,14	35 509 258,16	35 621 460,30
HIUMAA	13 329,50	5 580 848,16	5 594 177,66
IDA-VIRUMAA	6 067,01	13 253 150,58	13 259 217,59
JÕGEVAMAA	107 150,67	39 559 670,46	39 666 821,13
JÄRVAMAA	83 500,36	45 752 035,63	45 835 535,99
LÄÄNEMAA	61 578,55	20 126 285,90	20 187 864,45
LÄÄNE-VIRUMAA	17 537,45	48 216 315,34	48 233 852,79
PÕLVAMAA	49 868,51	29 948 200,01	29 998 068,52
PÄRNUMAA	446 251,64	43 109 583,08	43 555 834,72
RAPLAMAA	35 332,96	36 287 180,28	36 322 513,24
SAAREMAA	35 301,67	19 644 648,20	19 679 949,87
TARTUMAA	145 665,86	49 373 877,90	49 519 543,76
VALGAMAA	299 458,45	21 748 716,07	22 048 174,52
VILJANDIMAA	93 701,57	36 600 505,51	36 694 207,08
VÖRUMAA	56 961,43	29 737 135,30	29 794 096,73
Kokku	1 563 907,77	474 447 410,58	476 011 318,35

* ajavahemikus 01.01.2006-31.12.2006

Põllumajanduskultuuri kasvatamise täiendav otsetoetus

2006. aastal sai põllumajanduskultuuri kasvatamise täiendavat otsetoetust taotleda põllumajandusega tegelev füüsiline või juriidiline isik, seltsing ning muu juriidilise isiku staatusega ühendus, kes harib maad õiguslikul alusel, st on maa omanik või omab kehtivat rendilepingut.

Toetust sai taotleda vähemalt 0,30 hektarile heas põllumajanduslikus korras olevale põllumajandusmaale, kusjuures ühegi põllu suurus ei tohtinud olla väiksem kui 0,30 ha. Lisaks pidi põld, millele toetust taotletakse, asuma põllumassiivil, mis on kantud PRIA põllumajandustoetuste ja põllumassiivide registrisse.

Veel pidi põllumajanduskultuuri kasvatamise täiendava otsetoetuse saamiseks kasvatama vastavaid kultuure, kajastama põldudel tehtud tööd põlluraamatus ning sertifitseeritud heinaseemne täiendava otsetoetuse korral pidi põld olema põldtunnustatud Taimetoodangu Inspeksiooni (TTI) poolt 20. septembriks 2006.

Taotlemine ja määramine

POL	Taotlused		Pind		Määratud summa
	Esitatud	Heakskiit	Taotletud	Toetatud	
HARJUMAA	275	267	20 730,97	20 312,32	16 992 654,48
HIUMAA	77	68	1 841,40	1 333,17	1 113 413,02
IDA-VIRUMAA	203	199	8 735,01	8 388,09	7 017 704,02
JÕGEVAMAA	544	539	34 231,81	33 715,25	28 202 632,20
JÄRVAMAA	358	355	34 637,72	34 382,59	28 760 823,40
LÄÄNEMAA	282	271	12 644,52	12 454,06	10 422 489,12
LÄÄNE-VIRUMAA	641	628	54 353,16	53 901,26	45 105 329,09
PÕLVAMAA	656	645	24 424,16	24 092,18	20 154 516,85
PÄRNUMAA	479	458	25 529,96	24 328,55	20 345 400,97
RAPLAMAA	406	397	18 939,19	18 649,78	15 605 758,98
SAAREMAA	505	483	8 245,30	7 976,00	6 673 734,94
TARTUMAA	684	669	45 195,89	44 461,09	37 166 423,18
VALGAMAA	446	436	19 063,75	18 785,44	15 716 185,27
VILJANDIMAA	608	592	39 242,81	37 034,23	30 982 346,13
VÖRUMAA	814	804	15 442,32	15 162,75	12 683 510,57
Kokku	6978	6 811	363 257,97	354 976,76	296 942 922,22

* andmed heakskiitmise ja määramise kohta on 3. aprilli 2007.a. seisuga. Seoses jätkuva menetlemisega, võivad vastavad andmed muutuda.

Peamisteks vähendamiste ja mitte määramiste põhjusteks olid:

- taotletud ja kindlakstehtud pind erines;
- taotletud ja toetusõiguslik pind erines;
- toetust ei makstud mittetoetusõiguslike põldude eest ja/või taotletud ja kindlakstehtud pinna erinevuse eest (796/2004 art 51 lg 1);
- toetust vähendati taotluse esitamise hiline misega tõttu 1% iga tööpäeva kohta (Euroopa Komisjoni määruse 796/2004 art 21 lg 1);
- toetust vähendati kindlakstehtud pindade vahe kahekordse väärtuse võrra taotletud ja kindlakstehtud pindade erinevuse tõttu üle 2 ha või 3-20% (Euroopa Komisjoni määruse 796/2004 art 51 lg 1);
- toetust ei makstud põllu kohta, millel ei kasvatatud toetusõiguslikku kultuuri (määruse nr 39 § 3 lg 1).

Põllumajanduskultuuri kasvatamise täiendava otsetoetuse pindade jaotust 10 suurema pinnaga põhikultuuri vahel näitab kõrvalolev tabel. Tabelist võib näha, et valdav enamuse pindadest haarab 4 põhikultuuri, milleks on oder, nisu, raps ja kaer. 40% kogu pinnast jääb odra alla. 4 põhikultuuri katavad mõõdetud pinnast koguni 92,5%.

Põhikultuur	Mõõdetud pind
oder	144 997,00
nisu	91 927,25
raps	62 969,43
kaer	35 234,48
rukis	7 035,73
segavili	6 117,37
hernes	4 510,22
tritikale	2 338,14
heintaimed	2 014,95
mais	1 015,79
Muud	3 941,57
Kokku:	362 101,93

Maksmine

PRIA maksis 2006. aastal põllumajanduskultuuri kasvatamise täiendava otsetoetusena välja üle 252,5 miljoni krooni, millest 807 000 maksti 2005. aasta eest.

POL	Makstud summa(EEK)		Makstud kokku *
	2005 taotlused	2006 taotlused	
HARJUMAA	103 585,06	16 542 886,44	16 646 471,50
HIIUMAA		820 790,94	820 790,94
IDA-VIRUMAA		5 999 665,37	5 999 665,37
JÕGEVAMAA	2 435,64	25 160 830,16	25 163 265,80
JÄRVAMAA	14 291,10	25 390 509,93	25 404 801,03
LÄÄNEMAA	9 488,63	6 423 613,52	6 433 102,15
LÄÄNE-VIRUMAA	4 683,86	31 913 174,58	31 917 858,44
PÕLVAMAA	14 020,45	19 921 130,55	19 935 151,00
PÄRNUMAA	250 271,72	15 661 450,59	15 911 722,31
RAPLAMAA	931,00	14 881 246,27	14 882 177,27
SAAREMAA	3 479,48	6 034 903,94	6 038 383,42
TARTUMAA	37 793,85	35 790 691,80	35 828 485,65
VALGAMAA	9 934,44	12 157 826,24	12 167 760,68
VILJANDIMAA	352 339,67	22 450 598,16	22 802 937,83
VÕRUMAA	4 148,52	12 645 266,22	12 649 414,74
Kokku	807 403,42	251 794 584,71	252 601 988,13

* - ajavahemikus 01.01.2006-31.12.2006

Kõige rohkem sai põllukultuuride kasvatamiseks toetust Tartumaa 35,8 miljoni krooniga. Tartumaale järgnesid Lääne-Virumaa, Järvamaa ja Jõgevamaa vastavalt 31,9, 25,4 ja 25,2 miljoni krooniga. Kõige vähem maksti toetust välja Hiiumaale kogusummas 820 791 krooni.

Otsetoetuste määramine ja maksmine

2006. aastal määrati PRIA poolt erinevatele otsetoetuste (, milleks olid ammlehma-, ute-, veise-, piimalehmatoetused ja põllukultuuride kasvatamise täiendavaks otsetoetuseks ning ühtse pindalatoetuse) taotlejatele üle 1 miljardi krooni.

Otsetoetused	Määratud summa	Makstud summad (EEK) *
HARJUMAA	65 567 722,94	64 206 819,47
HIIUMAA	12 176 577,80	9 520 093,36
IDA-VIRUMAA	27 678 343,07	25 214 839,62
JÕGEVAMAA	94 072 877,15	88 153 730,29
JÄRVAMAA	114 219 928,33	107 050 737,27
LÄÄNEMAA	46 200 148,54	34 985 580,57
LÄÄNE-VIRUMAA	138 914 119,93	109 047 750,51
PÖLVAMAA	65 605 314,02	64 962 810,54
PÄRNUMAA	93 837 491,76	81 811 990,65
RAPLAMAA	70 795 349,95	68 504 449,45
SAAREMAA	48 302 923,73	40 013 079,05
TARTUMAA	101 791 350,11	99 919 100,54
VALGAMAA	50 299 424,77	42 180 957,95
VILJANDIMAA	95 171 654,87	75 116 542,65
VÖRUMAA	52 001 515,65	51 632 589,88
Kokku	1 076 634 742,62	962 321 071,80

* 2006. aastal taotletud toetustele makstud summad

Võrreldes 2005. aastaga on määratud summa suurus kasvanud ligi 300 miljonit krooni ehk siis 39,7%.

Otsetoetustena maksti välja 2006. aastal sama aasta taotlejatele üle 960 miljoni krooni.

RIIKLIKU ARENGUKAVA TOETUSED

Euroopa Põllumajanduse Tagatis- ja Arendusfond (EAGGF)

Eesti Riikliku arengukavas oli EAGGF raames planeeritud Eestis ellu viia 8 meetet:

- Meede 3.1: Investeeringud põllumajandustootmisse
- Meede 3.2: Põllumajandustoodete töötlemise ja turustamise parandamise investeeringutoetus
- Meede 3.3: Majandustegevuse mitmekesistamine maapiirkonnas
- Meede 3.4: Integreeritud maaparandus
- Meede 3.5: Külade taastamine ja arendamine
- Meede 3.6: Kohaliku initsiatiivi arendamine – LEADER-tüüpi meede
- Meede 3.7: Metsamajandus
- Meede 3.8: Nõuande- ja teabeleviteenuste toetamine

31.12.2006 seisuga on kõik need kaheksa meetet ka rakendunud. Aastal 2006 viidi ellu esmakordselt kaks viimast seni rakendamata meetet – meede 3.6: Kohaliku initsiatiivi arendamine – LEADER-tüüpi meede ning meede 3.7 – Metsamajandus.

Meetme 3.1 raames said kolme aasta jooksul heakskiidu 640 projekti toetussummaga 542,6 miljonit krooni, millega eelarve on kaetud 100%. Ülesvõetud kohustusest on kolme aasta jooksul välja makstud 88% ehk 477,2 miljonit krooni.

Meetme 3.2 raames on sama aja jooksul määratud 175,2 miljonit krooni 56 projektile. Eelarvelistest vahenditest on kasutatud 99%. Väljamakseid on teostatud 146,7 miljoni krooni ulatuses, mis moodustab 82% eelarvest.

Majandustegevuse mitmekesistamise meetme raames on kiidetud heaks 74 projekti toetussummas 77,1 miljonit krooni ehk 57% eelarvest. Ülesvõetud kohustusest on välja makstud 56%.

Suur huvi on Integreeritud maaparanduse meetme vastu. Kahe aasta jooksul (esmakordselt meede rakendus aastal 2005) on taotletud 193,6 miljonit krooni toetust, kuid eelarves on võimalik katta sellest 135,5 miljoni krooni. Väljamakseid on teostatud 27,5 miljoni krooni ulatuses, mis moodustab 20% eelarvest.

Külade taastamise ja arendamise meetme raames on kolme aasta jooksul saanud heakskiidu 283 projekti toetussummaga 100,02 miljonit krooni. Sellega on kaetud 100% eelarvest. Ülesvõetud kohustusest on välja makstud 69,3 miljonit krooni ehk 69% eelarvest.

EAGGF meetmetest kõige populaarsemaks on osutunud meede 3.8: Nõuande ja teabeleviteenuste toetamine. Kahe aasta jooksul (2005-2006) esitati kokku 1112 projekti toetussummas 16 miljonit krooni. Heakskiidu on saanud 853 projekti toetussummas 9,8 miljonit krooni, mis moodustab 19% eelarvest. Väljamakseid on teostatud 5,5 miljoni krooni ulatuses, millega on kaetud 11% eelarvest.

EAGGF fondi raames on toimunud ka investeeringu odavnemisi, mille tulemusena on vabanenud 9 535 305 krooni.

RAKi põllumajandusmeetmete taotlemistest ja heakskiidust 2006. aastal annab ülevaate järgnev tabel.

MAAKOND	MEEDE 3.1		MEEDE 3.2		MEEDE 3.3	MEEDE 3.4			MEEDE 3.5			MEEDE 3.6	Meede 3.7			MEEDE 3.8		
	Heakskiidetud taotluste arv	Toetussumma heakskiidetud taotlustel	Heakskiidetud taotluste arv	Toetussumma heakskiidetud taotlustel	Esitatud taotluste arv	Esitatud taotluste arv	Heakskiidetud taotluste arv	Toetussumma heakskiidetud taotlustel	Esitatud taotluste arv	Heakskiidetud taotluste arv	Toetussumma heakskiidetud taotlustel	Esitatud taotluste arv	Esitatud taotluste arv	Heakskiidetud taotluste arv	Toetussumma heakskiidetud taotlustel	Esitatud taotluste arv	Heakskiidetud taotluste arv	Toetussumma heakskiidetud taotlustel
Harju	1	228 600			11	3	5	26 740 807	18	9	5 592 582	2	16	7	826 731	24	17	254 608
Hiiu					7	3	4	2 200 800	9	4	1 199 504	1	5	2	915 429	22	22	236 180
Ida-Viru	2	2 047 972			8	1	1	68 440	10	4	2 559 480	3	12	7	107 640	19	15	275 690
Jõgeva	3	2 331 337			10	5	5	9 964 343	19	8	2 448 643	1	63	39	793 009	49	28	580 949
Järva	2	323 199			7	5	5	18 277 362	16	6	2 176 180	2	43	16	271 239	31	27	181 822
Lääne	1	342 400			4	4	5	3 449 662	16	6	2 667 779	1	7	2	547 348	51	37	184 693
Lääne-Viru	5	4 004 427			10	7	7	9 235 729	14	3	2 388 590	3	33	15	944 690	36	20	135 781
Põlva	2	227 139	2	2 517 225	11	4	4	5 399 653	18	8	2 532 112	1	50	8	172 830	35	16	117 942
Pärnu	5	9 220 411			15	4	2	3 248 183	14	8	3 045 265	2	57	20	1 304 936	40	31	375 738
Rapla	3	458 727			9	6	11	17 223 273	15	10	3 836 578	1	33	17	358 421	63	52	351 883
Saare	9	13 100 679			23	2			17	7	321 872	1	11	9	41 970	85	65	551 772
Tartu	3	4 427 320			12	5	9	14 830 479	27	13	3 142 165	1	53	24	1 105 021	98	58	1 927 666
Valga	1	1 642 275	1	628 868	11	2	4	2 833 059	16	5	2 447 416	1	41	17	389 166	35	20	169 723
Viljandi	1	2 346 673			9	7	8	21 427 150	30	14	2 843 420	2	128	57	1 953 705	69	49	298 279
Võru	3	3 128 540			11	3			23	10	1 729 933	2	61	15	836 946	16	35	141 907
KOKKU	41	43 829 699	3	3 146 093	158	61	70	134 898 940	262	115	38 931 519	24	613	255	10 569 081	673	492	5 784 633

2006. aasta RAK põllumajandusmeetmete raames teostatud maksetest annab ülevaate järgnev tabel.

MAAKOND	MEEDE 3.1		MEEDE 3.2		MEEDE 3.3		MEEDE 3.4		MEEDE 3.5		MEEDE 3.7		MEEDE 3.8	
	Väljamakstud taotluste arv	Toetussumma väljamakstud taotlustel	Väljamakstud taotluste arv	Toetussumma väljamakstud taotlustel	Väljamakstud taotluste arv	Toetussumma väljamakstud taotlustel	Väljamakstud taotluste arv	Toetussumma väljamakstud taotlustel	Väljamakstud taotluste arv	Toetussumma väljamakstud taotlustel	Väljamakstud taotluste arv	Toetussumma väljamakstud taotlustel	Väljamakstud taotluste arv	Toetussumma väljamakstud taotlustel
Harju	8	5 228 483	1	14 684 730	3	982 909	1	11 782 609	7	4 442 806	1	330 719	15	188 549
Hiiu					1	1 010 902		998 669	7	2 287 268	1	60 433	14	128 740
Ida-Viru	3	2 290 522			4	4 363 994			4	1 434 004	4	44 880	4	149 200
Jõgeva	14	8 996 607	1	6 095 205	1	1 564 660			9	3 755 726	10	126 330	22	183 929
Järva	13	8 000 113			2	458 735	1	6 307 133	7	1 042 224	4	104 679	24	144 025
Lääne	8	11 157 234					2	717 657	8	1 942 312			54	373 616
Lääne-Viru	10	11 976 055	2	9 601 143		193 943	3	489 285	7	4 534 398	7	205 332	24	218 510
Põlva	13	10 745 417	1	2 722 609				1 525 249	13	4 281 562	5	46 560	19	219 445
Pärnu	13	11 982 234	1	4 800	1	689 357		325 363	4	1 960 200	7	335 004	37	390 969
Rapla	8	5 794 386			1	1 405 000	2	809 473	4	1 776 812	6	56 621	43	399 707
Saare	11	18 263 358			1	985 462			11	2 737 958	1	18 990	35	288 472
Tartu	12	9 899 993	7	19 718 932			2	4 538 295	12	3 201 221	2	26 400	38	684 651
Valga	6	3 116 259			3	3 830 637			6	2 467 063	9	324 156	11	209 289
Viljandi	5	6 253 751			2	2 454 390		44 550	16	3 899 229	13	686 568	48	354 287
Võru	8	7 528 472	1	588 539	1	121 129			17	4 361 789	9	191 625	14	192 746
KOKKU	132	121 232 884	14	53 415 958	20	18 061 118	11	27 538 283	132	44 124 572	79	2 558 297	402	4 126 135

Meede 3.1: Investeeringud põllumajandustootmisse

Meede 3.1 taotluste vastuvõttu aastal 2006 ei toimunud, põhjuseks eelarve ületamine kahel eelneval aastal. Heaks kiideti 2005. aastal laekunud taotlusi: rahastatavaks sai 41 projekti, kokku toetussummas 43,8 miljonit krooni.

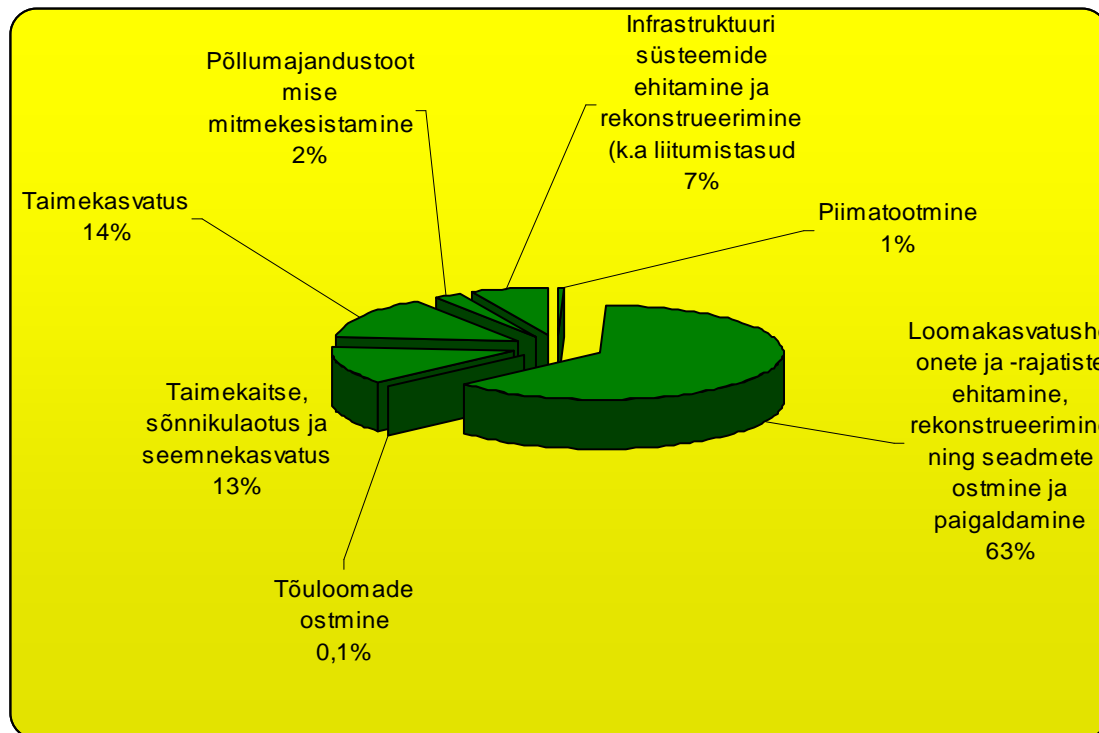

Joonis 1. 2006. aastal heakskiidetud toetussummad alategevuste lõikes.

Maakondade lõikes suurim toetussumma määrati Saare maakonda – 13,1 miljonit. krooni, Pärnumaale - 9,1 miljonit krooni ning 4 miljonit. krooni Lääne-Viru maakonnale.

Kolmandal toetusaastal eraldati suurim summa loomakasvatushoonete ehitamiseks ja rekonstrueerimiseks – kokku 27,4 miljonit krooni. Loomakasvatushoonete toetussummast 46% eraldati veiselautade ehitamiseks, 36,9% sigalate rekonstrueerimiseks, 10,3% veiselautade rekonstrueerimiseks ning 3,9% söödaköögi ehitamiseks.

Taimekasvatusele eraldati 14% toetussummast ehk 6,3 miljonit krooni. Selle alategevuse all olid populaarseimad saagi koristusjärgse töötlemise masinad, mis moodustasid 40,7% kogu taimekasvatuse alameetme toetussummast. Järgnesid põllumajandussaaduste kuivatid – 20% ning metallpunkrid ja viljatornid – 19,9% toetussummast.

Põllumajandustootmise mitmekesistamiseks eraldati 2006. aastal 1,07 miljonit krooni. Infrastruktuuri süsteemide ehitamiseks ja rekonstrueerimiseks määrati 2,9 miljonit krooni millega planeeritakse uuendada infrastruktuuri 6,6 miljoni krooni ulatuses.

2006. aastal maksti meetme 3.1 projektidele välja 121,2 miljonit krooni, millega tehti investeeringuid 308,4 miljonit krooni eest. Suurim toetussumma maksti Saare maakonda –

18,3 miljonit krooni, järgnevad Pärnumaa 11,98 miljonit krooniga ning Lääne-Viru maakond 11,97 miljonit krooniga.

Kolme aasta jooksul on selle meetme raames kokku välja makstud 477,2 miljonit krooni st 88% ülesvõetud kohustustest.

Meede 3.2: Põllumajandustoodete töötlemise ja turustamise parandamise investeeringutoetus

Analoogselt eelmise meetmega ei toimunud ka meetme 3.2 taotluste vastuvõttu aastal 2006. Põhjuseks samuti eelarveliste vahendite nappus. Heaks kiideti kolm projekti - kaks projekti Põlvamaalt ning üks Valgamaalt - toetussummas 3,1 miljonit krooni.. Kõik projektid kuuluvad lihatöötlemise valdkonda.

Aastal 2006 teostati makseid 22 projektile toetussummas 53,4 miljonit krooni. Suurim summa maksti Tartu maakonda – 19,7 miljonit krooni, Harjumaale läks 14,7 miljonit krooni ning 9,6 mln. krooni maksti Lääne-Viru maakonna projektidele.

Kokku on meetme raames kolme aasta jooksul makstud välja 146,7 miljonit krooni (s.o 82% eelarvest), millega tehti investeeringuid 381,3 miljoni krooni ulatuses.

Meede 3.3: Majandustegevuse mitmekesistamine maapiirkonnas

Taotlusdokumentide vastuvõtt toimus 25. septembrist kuni 20. novembrini 2006. Algselt pidi vastuvõtt kestma 20. sept. - 18. okt., siis pikendati seda 31. oktoobrini. ja seejärel 20. novembrini. Kokku laekus 2006. aastal 158 taotlust toetussummas 45,8 miljonit krooni.

Kõige intensiivsem oli taotlemine Saare maakonnas, kus esitati 23 projekti. Järgnes Pärnu maakond 15 projektiga, Tartu maakond 12 projektiga ning 11 projekti tuli Harjumaalt, Põlvamaalt, Valgamaalt ja Võrumaalt.

Antud meetme raames aastal 2006 määramisi ei toimunud.

Väljamakseid teostati eelmisel aastal heakskiidetud projektidele kokku 18,1 miljonit krooni eest, millega tehti investeeringuid 37,5 miljoni krooni ulatuses. Suurimad summad maksti Ida-Viru maakonda – 4,4 miljonit krooni, Valgamaale – 3,8 miljonit krooni ning Viljandi maakonnale 2,5 miljonit krooni. Kokku on kolme aasta jooksul selle meetme raames makstud 77 projektile toetussumma 76,7 miljonit krooni st 56% eelarvest.

Meede 3.4: Integreeritud maaparandus

2006. aastal kestis meede 3.4 taotluste vastuvõtt 3. juulist kuni 21. juulini. Kokku esitati 61 projekti toetussummas 123,9 miljonit krooni ning toetuse abil sooviti investeerida maaparandusse 129,6 miljonit krooni. Toetust sai taotleda maaparandussüsteemide ehitamiseks, rekonstrueerimises ja uuendamiseks ning põllumajandusmaade juurdepääsuteede parandamiseks.

Maakondlikus võrdluses kõige rohkem taotlusi esitati Viljandi ja Lääne-Viru maakondadest – 7 projekti, järgnesid Rapla – 6 projekti ning Jõgeva, Järva ja Tartu maakonnad - 5 projekti.

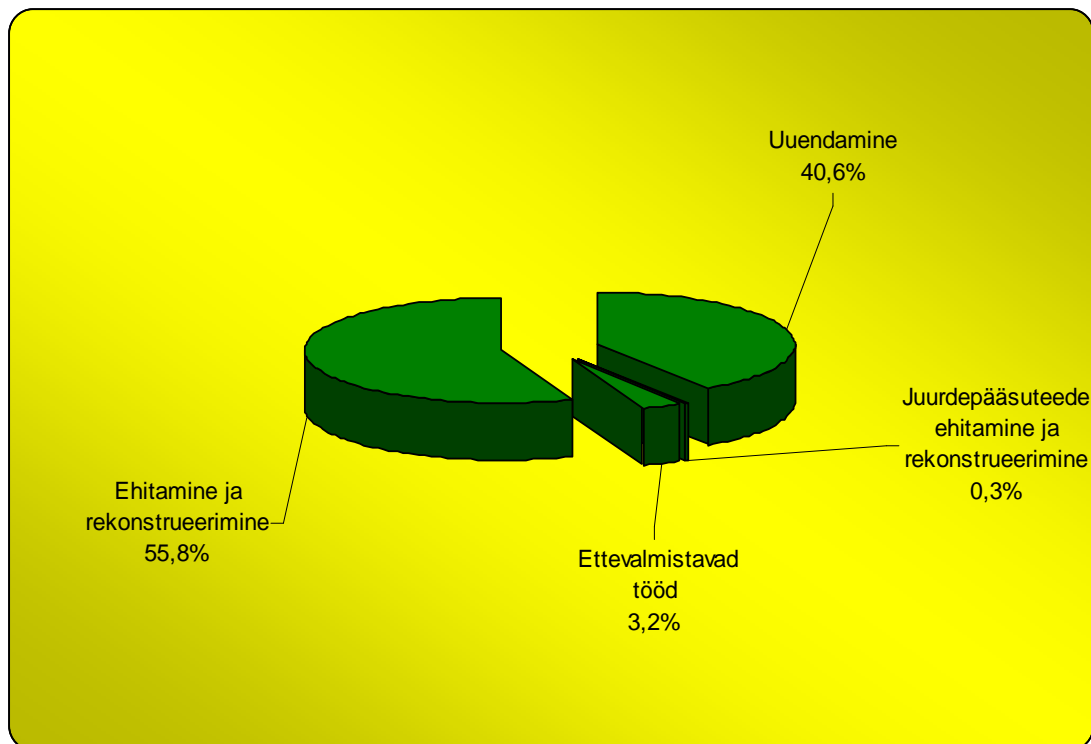

Joonis 2. 2006. aasta heakskiidetud toetussummad alategevuse lõikes.

Heaks kiideti 70 projekti toetussummaga 134,9 miljonit krooni. Suurim summa eraldati Harju maakonda – 26,7 miljonit krooni, järgnes Viljandi 21,4 miljoni krooniga ning Järva maakond 18,3 miljoni krooniga.

Alategevuse lõikes suurim summa määrati kuivendussüsteemide ehitamiseks ja rekonstrueerimiseks – 55,8% kogu toetussummast ehk 75,3 miljonit krooni. Kuivendussüsteemide uuendamiseks eraldati 40,6% toetussummast st 54,8 miljonit krooni.

Aruandeaastal teostati makseid 26 projektile toetussummaga 27,5 miljoni krooni, millega tehti investeeringuid 31 miljoni krooni ulatuses. Suurim summa läks Harju maakonda – 11,8 miljonit krooni, järgnesid Järva 6,3 miljoni krooni ning Tartu maakond 4,5 miljoni krooniga. Ülesvõetud kohustustest on välja makstud 20%.

Meede 3.5: Külade taastamine ja arendamine

Antud meetme taotlusedokumentide vastuvõtt toimus ajavahemikul 15. detsember 2005 kuni 20. jaanuar 2006. 2005. aastal laekus 27 taotlust, millele lisandus 2006. aastal 262 taotlust. Kokku taotleti 219,4 mln krooni toetust, kuid eelarvelisi vahendeid jätkub kuni 100,2 mln kroonile.

Kiideti heaks 115 projekti toetussummas 38,9 mln krooni, millega planeeritakse teostada investeeringuid 49,9 mln krooni ulatuses. Maakondlikus võrdluses suurim summa määrati Harju maakonda – 5,6 miljonit krooni, järgnesid Rapla maakond 3,8 miljoni krooniga ning 3,1 miljonit läks Tartu maakonda.

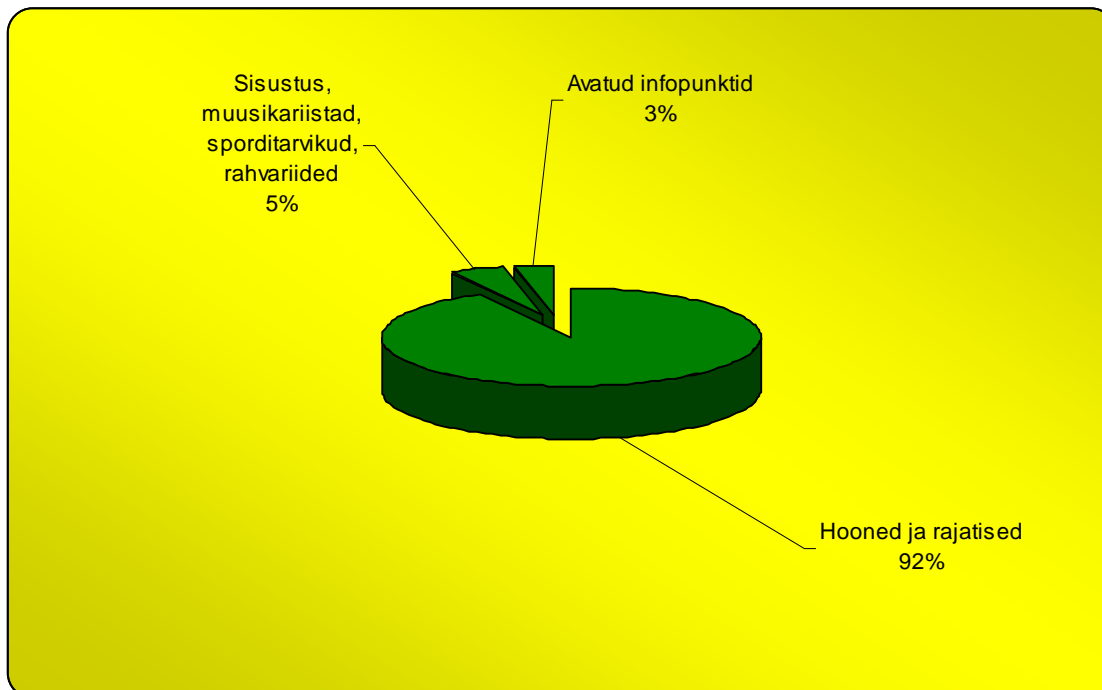

Joonis 3. 2006. aasta heakskiidetud toetussummad alategevuste lõikes.

Toetust määrati kolme alategevuse vahel – 92% hoonetesse, 5% nende sisustamiseks ning 3% infopunktidesse.

2006. aastal teostati makseid 149 projektile toetussummas 44,1 miljonit krooni. Meetme rakendamise kahe aasta jooksul on kokku välja makstud 69,4 miljonit krooni st 69% eelarvest.

Meede 3.6: Kohaliku initsiatiivi arendamine – LEADER-tüüpi meede

2006. aastal rakendus uus meede – Kohaliku initsiatiivi arendamine – LEADER-tüüpi meede. Toetuse taotluseid võeti vastu 28. augustist kuni 22. septembrini.

Meetme üldiseks eesmärgiks on kohalikul initsiatiivil põhinevate tegevuste toetamine, mis võimaldavad uute töökohtade loomist, täiendavaid sissetulekuid ja üldist majandusliku aktiivsuse kasvu maapiirkonnas.

Spetsiifilisteks eesmärkideks on arendada välja vajalik institutsionaalne raamistik ning omandada piisavad kogemused ning oskused, mis on vajalikud maapiirkondade sisemist arengupotentsiaali kasutavate ning maaliste kogukondade arendamisele suunatud programmide rakendamiseks; töötada välja ning arendada kohaliku maaelu arendamise laadsetest lähenemisviisidest lähtuv mudel efektiivsete toimivate kohalike tegevusgruppide näol, milles on esindatud kohalikul tasandil olulised partnerid; viia ellu kohalike tegevusgruppide pilootstrateegiate raames teostatavaid uuringuid ja projekte; arendada koostööd ning informatsiooni ja kogemuste vahetamist

Kokku laekus 24 taotlust toetussummas 47,3 miljonit krooni, mis moodustab 164% eelarvest. Aruandeaastal määramisi ja väljamakseid ei toimunud, sest menetlus jätkub.

Meede 3.7: Metsamajandus

Teine uus meede, mis esmakordselt rakendus aastal 2006, on meede 3.7: Metsamajandus. Toetuse taotlusdokumentide vastuvõtt toimus 27. märtsist kuni 21. aprillini. Teine voor toimus 9.-29. novembrini.

Meetme üldine eesmärk on aidata kaasa metsade majanduslike, ökoloogiliste ja sotsiaalsete väärtuste ning funktsioonide säilitamisele ja arendamisele ning töökohtade säilitamine maapiirkondades.

Spetsiifilised eesmärgid on:

- metsa säästev majandamine ja metsamajanduse arendamine;
- metsaressursside säilitamine ja nende seisundi parandamine;
- metsade majanduslike, ökoloogiliste ja sotsiaalsete väärtuste parandamine;
- uute võimaluste loomine puidu ja puittoodete kasutamiseks ja turustamiseks ning investeeringud puidu ja puittoodete töötlemise ja turustamise parandamiseks ja tõhustamiseks;
- metsaomanike ühenduste asutamine metsade säästvamaks ja tõhusamaks majandamiseks;
- loodusõnnetuste ja tulekahjude poolt kahjustatud metsamajanduse tootmispotentsiaali taastamine ning asjakohaste vältimisabinõude kasutuselevõtmine.

Kokku laekus 613 taotlust toetussummas 26 miljonit krooni, millega planeeritakse teha investeeringuid 37,6 miljoni krooni ulatuses.

Arvuliselt suurim hulk taotlusi esitati Viljandimaalt – 128 projekti, järgnesid Jõgevamaa 63 ning Võrumaa 61 projektiga.

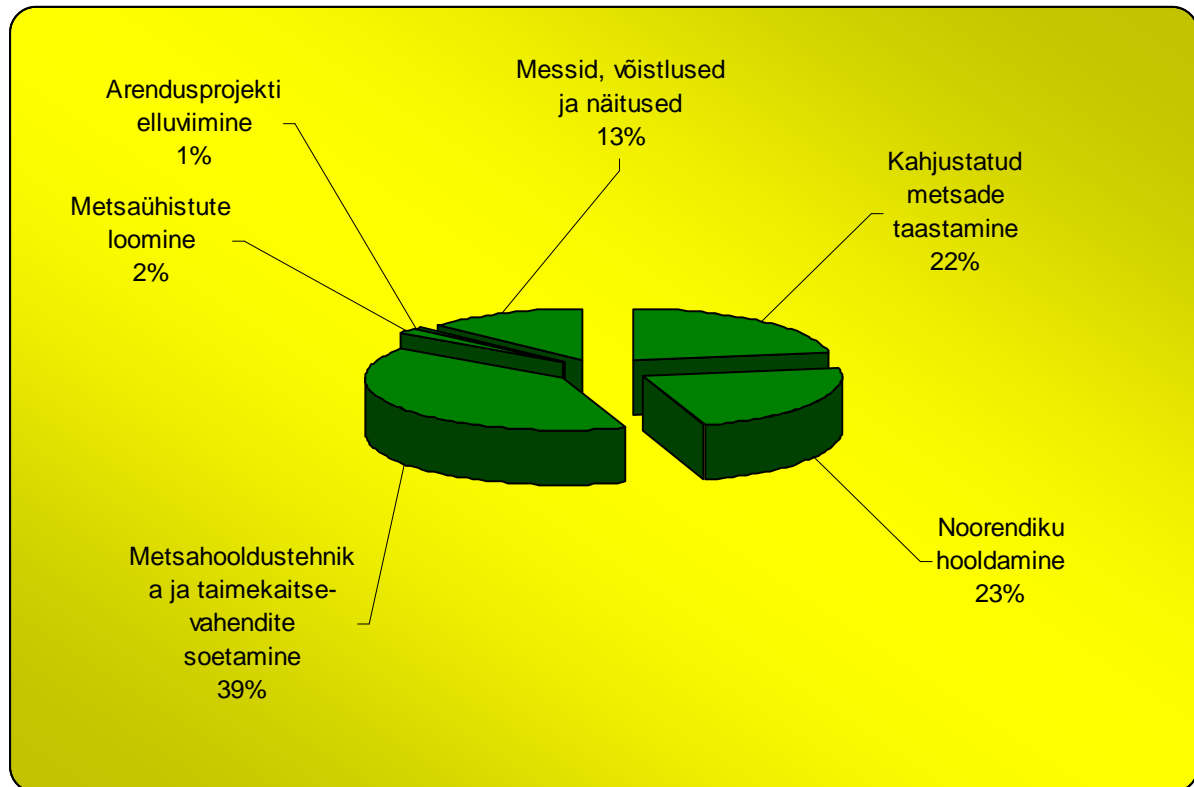

Joonis 4. 2006. aasta heakskiidetud toetussummad alategevuse lõikes.

Heakskiidu said 255 projekti toetussummas 10,6 miljonit krooni. Suurimad summad eraldati Viljandi maakonda – 1,9 miljonit krooni, Pärnumaale – 1,3 miljonit ning Tartumaale – 1,1 miljonit krooni.

Alategevuse lõikes kõige populaarsemaks osutus metsahooldustehnika ja taimekaitsevahendite soetamine – 39% kogu meetme toetussummast. Järgnesid noorendiku hooldamine – 23% ning kahjustatud metsa taastamine – 22% toetussummast.

Aruandeaastal teostati makseid 91 projektile toetussummas 2,5 miljonit krooni, millega tehti investeeringuid 3,9 miljoni krooni ulatuses. Eelarvelistest vahenditest on kasutatud 4%.

Meede 3.8: Nõuande- ja teabeleviteenuste toetamine

Meede jaguneb omakorda neljaks alameetmeks:

- Meede 3.8.1 Nõuandekeskuse starditoetus
- Meede 3.8.2 Nõuandetoetus
- Meede 3.8.3 Üleriigiline infopäev
- Meede 3.8.4 Maakondlik infopäev

Alameetme “Nõuande- ja teabeleviteenuste toetamine” raames oli avatud 2006. aastal järgmiste tegevuste osas järgmised taotlusvoorud:

- üleriigilised infopäevad - vastuvõtt toimus 13.-27. märtsini ning teine taotlustevoor 30. novembrist kuni 13. detsembrini
- individuaalne nõuandeteenus - vastuvõtt toimus 3.-26. märtsini ning teine taotlustevoor 27. juulist kuni 30. novembrini.
- maakondlikud infopäevad - vastuvõtt toimus 18.-31. juulini.

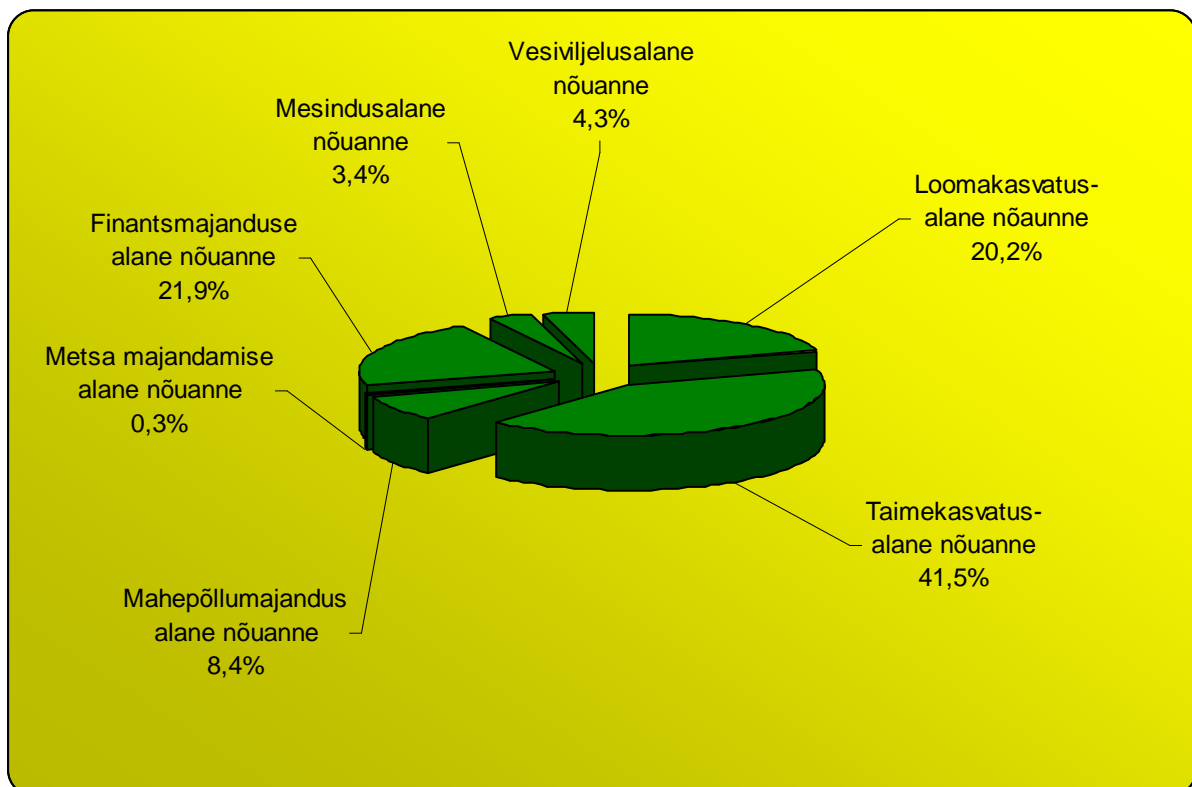

Joonis 5. 2006. aasta individuaalse nõuande heakskiidetud toetussummad.

“Nõuande- ja teabeleviteenuste toetamine” raames oli avatud 2006. aastal järgmiste tegevuste osas järgmised taotlusvoorud:

- üleriigilised infopäevad 13.-27. märtsini ning teine taotlustevor 30. novembrist kuni 13. detsembrini;
- individuaalse nõuandeteenuse 3.-26. märtsini ning teine taotlustevor 27. juulist kuni 30. novembrini;
- maakondlikud infopäevad 18.-31. juulini.

Kokku laekus 673 taotlust toetussummas 9,4 miljonit krooni. Maakondlikus võrdluses esitati enim taotlusi Tartu maakonnast – 98 projekti, järgnesid 85 taotlusega Saare maakond, ning 69 taotlust esitati Viljandimaalt.

Nõuandetoetust määrati 262 projektile toetussummas 1,4 miljonit krooni. Sellest summast 41,5% eraldati taimekasvatusealaseks nõuandeks, 21,9% finantsmajandusealaseks nõuandeks ning 20,2% loomakasvatusealaseks nõuandeks

2006. aastal üleriigilise infopäeva korraldamiseks määrati 2,6 miljonit krooni, maakondliku infopäeva korraldamiseks 1,8 miljonit krooni. Teostati makseid 414 projektile toetussummas 4,1 miljonit krooni.

Meede	Projektide arv	Investeeringu summa	Toetuse summa
Meede 3.8.2	262	1 874 862	1 403 818
Meede 3.8.3	43	2 579 576	2 579 576
Meede 3.8.4	187	2 252 732	1 801 239

Tabel 1. Meede 3.8 projektidele toetuse määramine 2006. aastal.

Kalanduse Arendusrahastu (KAR)

Kalanduses oli programmeerimisperioodi 2004-2006 jooksul plaanis rakendada nelja erinevat meetet, millest kaks meetet jagunevad omakorda alameetmeteks:

- Meede 3.9 – kalalaevastiku püügivõimsuse reguleerimine
- Meede 3.10 – kalalaevastiku moderniseerimine ja uuendamine
- Meede 3.11 – kalanduse käitlemisketi investeeringutoetuse meetmed
 - Alameede 3.11.1– kala ja vesiviljelussaaduste töötlemise investeeringutoetus
 - Alameede 3.11.2– vesiviljeluse investeeringutoetus
 - Alameede 3.11.3- kalasadamate moderniseerimine
 - Alameede 3.11.4– sisevete kalanduse investeeringutoetus
- Meede 3.12 – muud kalandusega seotud meetmed
 - Alameede 3.12.1 – kalanduse restruktureerimisega kaasnevad sotsiaalsed meetmed
 - Alameede 3.12.2 – uute turgude leidmine

31.12.2006 seisuga kõik kalanduse meetmed on ka rakendunud.

Ülevaate 2006. aastal vastvõetud ning heakskiidetud KAR meetmetest annab järgnev tabel

MAAKOND	Meede 3.9			Meede 3.10			MEEDE 3.11			Meede 3.12		
	Esitatud taotluste arv	Heakskiidetud taotluste arv	Toetussumma heakskiidetud taotlustel	Esitatud taotluste arv	Heakskiidetud taotluste arv	Toetussumma heakskiidetud taotlustel	Esitatud taotluste arv	Heakskiidetud taotluste arv	Toetussumma heakskiidetud taotlustel	Esitatud taotluste arv	Heakskiidetud taotluste arv	Toetussumma heakskiidetud taotlustel
Harju		4	7 844 476	3						37	33	17 803 602
Hiiu		1	8 322 000		7	5 875 884		1	7 499 300	3	3	469 398
Ida-Viru		2	4 900 000							10	9	1 408 194
Jõgeva							2	2	370 500	11	3	567 344
Järva												
Lääne		6	9 060 000	3	4	1 794 698				1	1	156 466
Lääne-Viru												
Põlva							3	3	149 808			
Pärnu				13	18	3 405 517				3	3	469 398
Rapla												
Saare		4	31 536 802	4	7	7 776 756				16	12	1 877 592
Tartu							2	1	38 542			
Valga												
Viljandi							5	5	369 581			
Võru												
KOKKU	0	17	61 663 278	23	36	18 852 855	12	12	8 427 731	81	64	22 751 994

Ülevaate 2006. aastal välja makstud KAR meetmetest annab järgnev tabel.

MAAKOND	Meede 3.9		Meede 3.10		MEEDE 3.11		Meede 3.12	
	Väljamakstud taotluste arv	Toetussumma väljamakstud taotlustel	Väljamakstud taotluste arv	Toetussumma väljamakstud taotlustel	Väljamakstud taotluste arv	Toetussumma väljamakstud taotlustel	Väljamakstud taotluste arv	Toetussumma väljamakstud taotlustel
Harju	7	5 503 740			1	8 040 791	19	10 196 633
Hiiu	1	8 012 348	5	3 061 654			3	469 398
Ida-Viru	1	4 900 000	1	753 040	2	2 187 243	8	1 251 728
Jõgeva					6	880 438		
Järva								
Lääne	4	9 060 000			1	5 099 441	1	156 466
Lääne-Viru					1	2 100 000		
Põlva					5	2 500 283		
Pärnu			5	500 964	3	8 887 370	3	469 398
Rapla								
Saare	3	31 360 254	6	11 046 485	2	10 882 275	12	1 877 592
Tartu					2	6 550 083		
Valga						544 136		
Viljandi					7	1 820 364		
Võru								
KOKKU	16	58 836 342	17	15 362 143	30	49 492 424	46	14 421 215

Meede 3.9 Kalalaevastiku püügivõimsuse reguleerimine

Selle meetme raames 2006. aastal uusi taotlusi vastu ei võetud. Heaks kiideti 17 projekti toetussummas 61,7 miljonit krooni. Maakondlikus võrdluses suurim summa eraldati Saare maakonda – 31,5 miljonit krooni. Järgnesid Läänemaa – 9 miljonit ning Hiiumaa – 8,3 miljoni krooniga.

Tabel 2. Meede 3.9 toetussummade määramine alategevuste lõikes.

Alategevus	Objektide arv	Investeeringute maksumus	Toetuse summa
Kalalaeva utiliseerimine	8	10 245 850	10 245 850
Kalalaeva sihtotstarbe muutmine	9	51 417 428	51 417 428
Kokku	17	61 663 278	61 663 278

Aruandeaastal teostati väljamakseid 16-le projektile toetussummaga 58,8 miljonit krooni. Eelarvelistest vahenditest on kasutatud 98%.

Meede 3.10 Kalalaevastiku moderniseerimine ja uuendamine

Taotluste vastuvõtt toimus 10. aprillist kuni 19. maini PRIA Pärnu, Lääne, Saare, Hiiu, Harju, Lääne-Viru, Ida-Viru ja Tartu maakonna büroos. Kokku laekus 23 projekti. Taotluseid esitati 4 maakonnas, enim taotleti Pärnumaalt, kust esitati 13 projekti.

Heakskiidu said 36 projekti kogusummas 18,9 miljonit krooni. Aruandeaastal teostati väljamakseid 15,4 miljoni krooni ulatuses. Kolme aasta jooksul kokku on teostati makseid 54 projektile toetussummas 25,5 miljonit krooni.

Meede 3.11 Kalanduse käitlemisketi investeeringutoetuse meetmed

Meede 3.11.1 Kala ja vesiviljelussaaduste töötlemise investeeringutoetus

Selle meetme raames 2006. aastal uusi taotlusi vastu ei võetud ning määramisi ei toimunud. Välja maksti 5 projektile toetussumma 10,5 miljonit krooni. Kokku kolme aasta jooksul on teostatud väljamakseid 39,3 miljoni krooni ulatuses st 75% eelarvest.

Meede 3.11.2. Vesiviljeluse investeeringutoetus

Selle meetme raames 2006. aastal uusi taotlusi vastu ei võetud ning määramisi ei toimunud. Väljamakseid tehti 12 projektile toetussummaga 11,9 miljonit krooni. Kokku kolme aasta jooksul on teostatud väljamakseid 30,2 miljoni krooni ulatuses st 73% eelarvest.

Meede 3.11.3. Kalasadamate moderniseerimine

Selle meetme raames 2006. aastal uusi taotlusi vastu ei võetud. Ringkonnakohtu kohtuotsuse põhjal võeti menetlusse ja kiideti heaks üks 2005. aastal rahuldamata jäetud taotlus. Maksti välja 6 projektile toetussumma 24,9 miljonit krooni. Eelarvelistest vahenditest on kasutatud 57%.

Meede 3.11.4. Sisevete kalanduse investeringutoetus

Sisevete kalanduse investeringutoetuse taotluseid võeti vastu alates 10. aprillist kuni 19. maini. Laekus 12 projekti, millele taotleti 1,4 miljonit krooni toetust. Kiideti heaks 11 projekti toetussummaga 928 tuhat krooni. Alategevuse lõikes toetati enim laevade ostmist – 786 tuhat krooni. Meetmele teostati makseid 2,2 miljoni krooni ulatuses. Kokku kolme aasta jooksul on väljamakstud 2,9 miljonit krooni st 21% eelarvest.

Meede 3.12 Muud kalandusega seotud meetmed

Meede 3.12.1. Kalanduse restruktureerimisega kaasnevad sotsiaalsed meetmed

2006. aastal rakendati KAR fondi raames uus meede – Kalanduse restruktureerimisel kaasnevad sotsiaalsed meetmed. Toetus oli mõeldud laevapere liikmetele, kes kaotavad töö kalalaevadel, mis utiliseeriti või mille sihtotstarvet muudeti meede 3.9 raames. Taotlusi võeti vastu 13. veebruarist kuni 2. märtsini 2006 PRIA Pärnu, Lääne, Saare, Hiiu, Harju, Lääne-Viru ja Ida-Viru maakonna büroos.

2006. a. laekus kolmeteistkümne kalalaeva laevapere liikmetelt kokku 49 taotlust. Nendest 42 said heakskiidu toetussummas 6,6 miljonit krooni. Väljamakseid teostati 5,8 miljoni krooni ulatuses.

Meede 3.12.2. Uute turgude leidmine

2006. aastal rakendati KAR fondi raames ka teine uus meede – Uute turgude leidmine. Toetust sai taotleda mittetulundusühing põllumajandusministri kehtestatud toetuse kasutamise kavas nimetatud projektide elluviimiseks. Toetati kalandusvaldkonna tarbija- ja turu-uuringute korraldamist ning messidel osalemist

Uute turgude leidmise taotluste vastuvõtt toimus 19. juunist kuni 07. juulini 2006. a PRIA keskuses.

Kokku laekus 32 projekti, millest 22 projekti toetussummaga 16,2 miljonit krooni kiideti heaks. Alategevuse lõikes suurimad summad määrati messidel ja näitustel osalemiseks ning reklaamikampaaniate korraldamiseks, vastavalt 7,1 ning 7 miljonit krooni. 2006. aastal teostati väljamakseid 18 projektile toetussummas 8,6 miljonit krooni.

RIIKLIKE TOETUSTE ÜLEVAADE

2006. aastal oli erinevaid nii põllumajandusele kui kalandusele suunatud riiklike toetusi PRIA-s kokku 12. Nende taotlemisel esitati 3994 taotlust ja maksmise aluseks oli 3765 taotlust. Maksmise käskkirjaga kinnitati ligikaudu 94,3 miljoni krooni toetusraha maksmine.

Põllumajandussektorile suunatud riiklike toetusi oli 2006. aastal kokku seitse, seda on kahe toetuse võrra enam kui 2005. aastal. Uuteks riiklikeks toetusteks 2006. aastal olid 2005. aasta kütuseaktsiisi osaline hüvitamine põllumajandustootjatele ja 2004. aasta looduskahjutoetus.

Kokku esitati põllumajandussektori riiklike toetuste saamiseks 3697 taotlust, neist maksete aluseks oli 3311 taotlust. Seega jäeti rahuldamata 10% taotlustest. Käskkirjaga kinnitati ligi 86,6 miljoni krooni toetusraha maksmine. Ühe taotluse kohta makstud suurim summa oli põllumajandusloomade aretustoetusel, kus taotluse kohta maksti ligikaudu 1,9 miljonit krooni, samas oli selle toetuse esitatud taotluste arv väikseim ning see oli ka ainus toetus, kus kõik taotlused rahuldati. Ülevaate riiklikest põllumajandusele suunatud toetustest annab tabel 1.

Toetus	Taotluste arv	Makstud taotluste arv	Makstud summa	Makstud summa taotluse kohta
Maaparandussüsteemi hooldustoetus	701	560	7 219 449.79	12 891.87
Praktikatoetus	114	91	823 537.00	9 049.86
Põllumajandusmaa lupjamise toetus	314	298	14 059 067.13	47 178.08
Põllumajandusloomade aretustoetus	8	8	14 999 725.00	1 874 965.63
2004. aasta looduskahjutoetus	131	112	26 604 595.00	237 541.03
2005. aasta kütuseaktsiisi osaline hüvitamine põllumajandustootjatele	2362	2191	10 174 689.90	4 643.86
Turuarendustoetus	67	51	12 678 041.75	248 589.05
Kokku	3697	3311	86 559 105.57	x

Tabel 1. Riiklikud põllumajandustoetused 2006. aastal.

Võrreldes eelmiste aastatega oli 2006. aastal kalandussektorile mõeldud riiklike toetusi oluliselt rohkem: kokku viis erinevat toetust. Uuteks toetusteks oli 2006. aastal kalandustoodete tootja intressitoetus, kalandustoodete tootja koolitustoetus, kalandustoodete tootja praktikatoetus ja kalandustoodete tootjate ühenduse tegevuse alustamise toetus.

Kalandustoodete tootja intressitoetus oli mõeldud kalandustoodete tootja kalakasvatuse või kalapüügi arendamiseks krediidi- või finantseerimisasutuselt võetud pikaajalise (tagastamise tähtajaga üle ühe aasta) laenu intresside või kapitalirendi makse osana tasutavate intresside, mis kalandustoodete tootja on tasunud intressitoetuse taotlemisele eelnenud kalendriaastal, osaliseks hüvitamiseks.

Kalandustoodete tootja koolitustoetus oli mõeldud kalandustoodete tootjale tema enda või tema ettevõtte töötaja eest tasutud koolituskuludeosaliseks hüvitamiseks. Koolituskuludest tasuti sõltuvalt koolituse liigist ja ettevõtte suurusest kuni 80%, sealjuures toetuskõlbulikud ei olnud koolitustulud keeleõppele.

Kalandustoodete tootja praktikatoetuse eesmärgiks oli kalandustoodete tootjale tema ettevõttes korraldatava kalandusega seotud erialal õppiva õpilase või üliõpilase õppepraktika kulude osaline hüvitamine. Toetuskõlblikke erialasid, mille eest praktikatoetust maksti oli üheksa.

Kalandustoodete tootjate ühenduse tegevuse alustamise toetus oli mõeldud kalandustoodete tootjate ühenduse tegevuse alustamise asutamise- ja halduskulude osaliseks hüvitamiseks.

Kokku esitati kalanduse riiklike toetuste saamiseks 297 taotlust. Kalandussektori riiklikest toetustest rahuldati valdav enamus esitatud taotlustest. Kui põllumajandussektorile mõeldud riiklikest toetustest jäeti keskmiselt rahuldamata 10% esitatud taotlustest, siis kalandussektori toetuste puhul jäeti rahuldamata vaid 1,7% taotlustest. Määramise ja maksmise käskkirjaga kinnitatud ja väljamaksmiseks määratud summa kalanduse riiklikes toetustes oli kokku 7,7 miljonit krooni. Ülevaate riiklikest kalandusele suunatud toetustest annab tabel 2.

Toetus	Taotluste arv	Makstud taotlused	Makstud summa	Makstud summa taotluse kohta
2006 Eriotstarbelise diislikütuse aktsiisimäära tõusu hüvitamine kaluritele	233	232	4 725 992.88	20 370.66
Kalandustoodete tootja intressitoetus	10	8	669 533.05	83 691.63
Kalandustoodete tootja koolitustoetus	26	24	135 461.40	5 644.23
Kalandustoodete tootja praktikatoetus	20	20	207 422.40	10 371.12
Kalandustoodete tootjate ühenduse tegevuse alustamise toetus	8	8	1 990 328.00	248 791.00
Kokku	297	292	7 728 737.73	x

Tabel 2. Riiklikud kalandustoetused 2006. aastal.

Endiselt oli suurim toetus 2006. aasta mootorikütuse aktsiisi osaline kompenseerimine kaluritele, kus maksti välja 4,725 miljonit krooni. Teised toetused olid suunatud kalandussektori konkreetsete kitsaste valdkondade toetamiseks, seetõttu oli seal ka väiksem taotlejate arv ja toetussumma. Toetuste omavaheliseks võrdlemiseks on ülevaatlikum ühe taotluse kohta väljamakstav summa, mis oli suurim kalandustoodete tootjate ühenduse tegevuse alustamise toetusel ulatudes peaaegu 250 000 kroonini taotluse kohta, samas oli sellel toetusel võrreldes teiste kalanduse riiklike toetustega kõige väiksem taotlejate arv.

Maaparandussüsteemi hooldustoetus

Maaparandussüsteemi hooldustoetus¹ on rahaline abi, millega osaliselt hüvitatakse maatulundusmaale või põllumajandussaaduste tootmiseks kasutatavale eluasemekohtade maale rajatud maaparandussüsteemi hooldustööde maksumus.

Maaparandussüsteemi hooldustoetust võis taotleda:

1. põllumajandustootja, kes valdas maatulundusmaal või eluasemekohtade maal paiknevat maaparandussüsteemi, mis ei olnud kantud riigi poolt korrashoitavate eesvoolude nimekirja ning oli

- **füüsilisest isikust ettevõtja** või
- **äriühing**, kelle püsiv tegevus oli põllumajandussaaduste tootmine.

2. mittetulundusühing, kelle põhikirjaliseks eesmärgiks oli maaparandushoid ja kes hooldas maaparandussüsteemi, mis ei olnud kantud riigi poolt korrashoitavate eesvoolude nimekirja. Põllumajandustootjale antava toetuse maksimaalsuuruseks kehtestati põllumajandusministri käskkirjaga (24 märts 2006, nr 55) 25 653,75 krooni ja mittetulundusühingule antava toetuse maksimaalsuuruseks 200 000 krooni.

Maaparandussüsteemi hooldustoetuse taotlemisperiood oli 2006. aastal 1. veebruarist kuni 15. veebruarini. Taotleja pidi esitama vormikohase taotluse ja hooldustööde aastakava. Kokku esitati maaparandussüsteemide hooldustoetuse saamiseks 701 taotlust, millega taotleti toetust kokku 10 688 313 krooni.

Taotlejatest 6% olid mittetulundusühingud ning 94% põllumajandustootjad. Taotletud summast 75% oli taotletud põllumajandustootjate poolt ning 25 mittetulundusühingute poolt. Keskmine taotletud toetussumma taotluse kohta oli 15 247 krooni. Mittetulundusühingute keskmine taotletud toetussumma taotluse kohta oli 66 211 krooni ning põllumajandustootjatel 12 163 krooni

	Taotluste arv				Toetussumma		
	taotletud	määratud	makstud	makstud/ taotletud (%)	taotletud	määratud	makstud
Harjumaa	13	13	10	77%	305 416	305 416	131 670
Hiumaa	14	14	13	93%	146 751	146 751	135 368
Ida-Virumaa	6	6	4	67%	225 254	225 254	112 115
Jõgevamaa	51	50	36	71%	1 056 835	1 043 965	481 909
Järvamaa	31	31	26	84%	760 436	760 436	574 843
Läänemaa	24	24	16	67%	348 390	348 390	232 112
Lääne-Virumaa	27	26	21	78%	348 186	345 243	270 669
Põlvamaa	69	67	53	77%	700 505	692 235	529 882

¹ Toetuse maksmise seaduslik alus: “Maaelu ja põllumajandusturu korraldamise seadus” (RT I 2000,82,526; 2001, 42, 235; 88, 531; 2002, 16, 93; 56, 352; 96, 566; 2003, 15, 84; 23, 139); põllumajandusministri 11. märtsi 2005. a määrus nr 25 “Maaparandussüsteemi hooldustoetuse taotlemise ja taotluse menetlemise kord” (RTL 2005, 33, 468); põllumajandusministri 25. juuli 2003. a määrus nr 75 “Maaparandushoiutöödele esitatavad nõuded” (RTL 2003,90,1336); põllumajandusministri 15. märtsi 2005.a määrus nr 26 “Nende maaparandussüsteemi hooldustööde loetelu, mille tegemiseks maaparandussüsteemi hooldustoetust antakse, ja hooldustööde kohta esitatavad nõuded”.

Pärnumaa	108	104	85	79%	1 096 375	1 046 463	804 997
Raplamaa	34	32	31	91%	663 390	644 864	471 102
Saaremaa	42	39	32	76%	382 000	371 047	241 989
Tartumaa	82	80	57	70%	2 515 582	2 494 912	1 576 196
Valgamaa	19	19	18	95%	207 176	207 176	201 811
Viljandimaa	44	44	35	80%	842 299	842 299	538 674
Võrumaa	137	132	123	90%	1 089 717	1 057 411	916 113
Kokku	701	681	560	80%	10 688 313	10 531 864	7 219 450

Tabel 3: Maaparandussüsteemide hooldustoetuse taotlemine, määramine ja maksmine

Taotlus rahuldati 681 taotlejal ning neile määrati toetust kokku summas 10 531 864 krooni. Taotlus jäeti rahuldamata 20 taotlejal, neist 19 ei olnud seaduse mõistes põllumajandustootjad ning üks taotleja ei esitanud nõutavat maaparandusbüroo poolt kinnitatud maaparandussüsteemi hooldustööde aastakava.

Pärast hooldustööde lõpetamist pidi taotleja 5 päeva jooksul esitama PRIA-le vormikohase kinnituse hooldustööde tegemise kohta. 2006. aastal oli viimaseks päevaks, mil kinnitusi vastu võeti, 16. oktoober. Korrektne kinnitus esitati 562 taotleja poolt.

Maaparandussüsteemi hooldustoetus maksti välja 30 tööpäeva jooksul alates päevast, kui taotleja esitas PRIA-le kinnituse hooldustööde tegemise kohta. 2006. aasta maaparandussüsteemi hooldustoetust maksti 562-le taotlejale kogusummas 7 249 358, 10 krooni (vt tabel 3). Toetusesaajatest 5% olid MTÜ-d ja 95% põllumajandustootjad. Makstud toetussummast 75% maksti MTÜ-le ja 25% põllumajandustootjatele. Keskmine taotluse kohta makstud toetussumma oli 12 892 krooni, Põllumajandustootjatele maksti keskmiselt 10 216 krooni ning MTÜ-dele 61 890 krooni.

Üheski maakonnas ei makstud taotletud summat välja 100% ulatuses (vt joonis 1). Taotletud summast maksti kõige rohkem välja Valgamaal (97,4%), kõige vähem Harjumaal (43,1%). Eesti kohta keskmiselt maksti välja 67,5% taotletud summast.

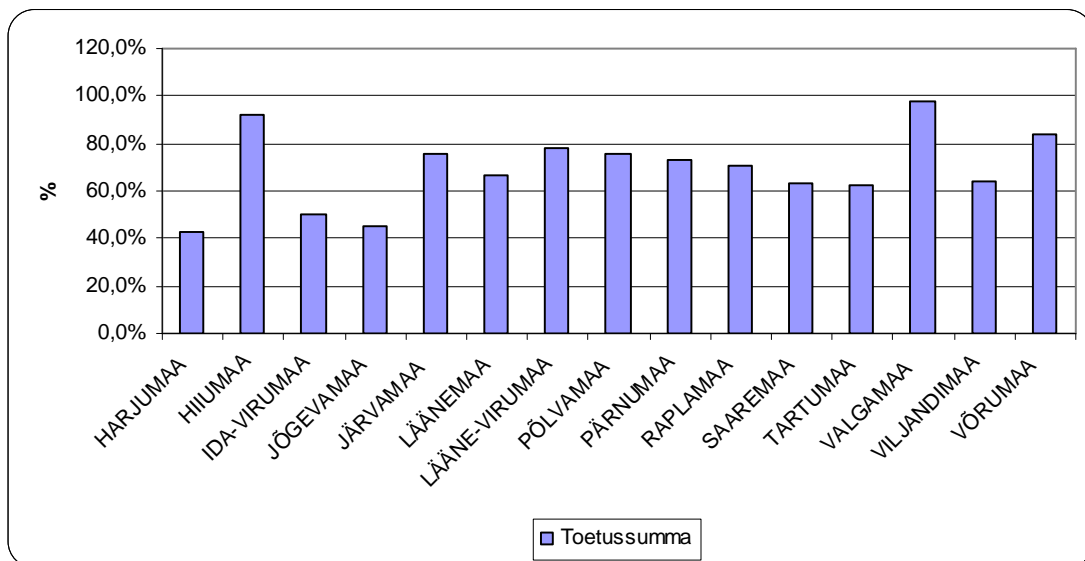

Joonis 1. Makstud toetussumma osakaal taotletud summast maakondade lõikes

Põllumajandustootjale antavat maksimaaltoetust (25 653,75 krooni) sai 30 taotlejat, mittetulundusühingule määratud maksimaalset toetussumma sai üks mittetulundusühing. Väikseima toetussummana maksti välja ühele taotlejale 267 krooni. Ülevaate taotluste jagunemisest toetussumma alusel leitud suurusgruppidesse annab joonis 2.

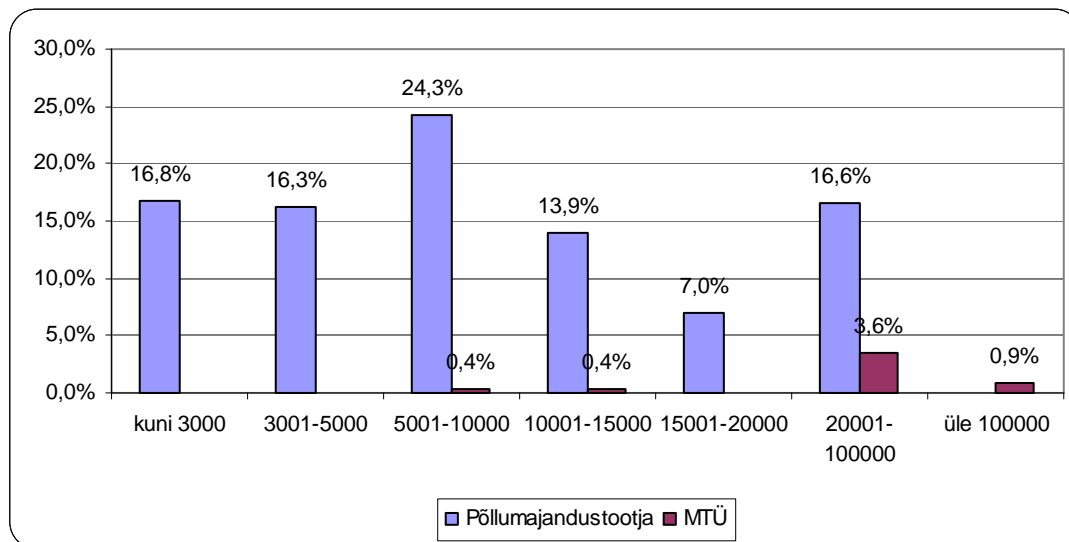

Joonis 2. Toetuse saajate taotluste jagunemine toetussumma alusel leitud suurusgruppidesse.

Toetuse saajatest kõige suurema osakaalu moodustasid taotlejad, kellele maksti toetust vahemikus 5001 kuni 10000 krooni (24,3%). Sellele järgnes suurusgrupp toetussummaga kuni 3000 krooni (16,8%). Üle 100 000 krooni toetust said vaid 0,9% toetuse saajatest kes kõik olid mittetulundusühingud.

Maaparandussüsteemi hooldustööd

Maaparandussüsteemi hooldustoetuse taotlejad said toetust ainult nende hooldustööde tegemiseks, mis on kehtestatud määrusega “Nende maaparandussüsteemi hooldustööde loetelu, mille tegemiseks maaparandussüsteemi hooldustoetust antakse, ja hooldustööde kohta esitatavad nõuded”.

Põllumajandusministri poolt kehtestatud maaparandussüsteemi hooldustoetuse ühikumäärad olid 2006. aastal alljärgnevad²:

- veejuhtmel rohttaimede ja peenvõsa niitmine (2670 krooni hektari kohta);
- veejuhtmel võsa ja metsa raiumine (6338 krooni hektari kohta);
- veejuhtme põhjast ja nõlvadelt takistuste eemaldamine (1129 krooni veejuhtme kilomeetri kohta);
- veejuhtme põhjast ja nõlvadelt sette eemaldamine (sõltuvalt kaevamise viisist: sette käsitsi eemaldamise korral 9019 krooni veejuhtme kilomeetri kohta; sette mehaaniliselt eemaldamise korral 4140 krooni veejuhtme kilomeetri kohta);
- dreanažisuidme settest puhastamine (89 krooni dreanažisuidme kohta);

² Põllumajandusministri 26. märtsi 2003. a käskkiri nr 175 Maaparandussüsteemi hooldustoetuse ühikumäär.

- dreanaažisuudme korrastamine (320 krooni vähemahuka korrastamise puhul; 578 krooni mahuka korrastamise puhul);
- truubi settest puhastamine (62 krooni truubi meetri kohta);
- dreanaažikaevu settest puhastamine (153 krooni dreanaažikaevu kohta);
- dreanaažikaevu korrastamine (sõltuvalt töö mahukusest: 198 krooni dreanaažikaevu vähemahuka korrastamise puhul; 786 krooni dreanaažikaevu mahuka korrastamise puhul);
- poldri hooldamine põllumajanduslikus kasutuses oleva maa ulatuses (75 krooni põllumajanduslikus kasutuses oleva maa hektari kohta);
- kopratammi likvideerimine (1345 krooni).

Taotlustel enimmärgitud maaparanduse hooldustööks oli veejuhtmel võsa ja metsa raiumine, mis esines 500-l esitatud taotlusel ja 388-l toetuse maksmise aluseks olnud taotlusel (vt tabel 4). Sellele järgnesid veejuhtmel rohttaimede ja peenvõsa niitmine. Kõige vähem oli märgitud hooldustööna poldri hooldamist (7 taotlusel).

Tabelis 4 on hooldustööde mahud erinevate tööde lõikes. Selgub, et 100% taotletud hooldustööde mahust teostati ainult poldri hooldamise puhul. Tööde mahu järgi madalaim teostamise protsent oli dreanaažikaevu mahukas korrastamine, kus taotlustel esitatud töömahust teostati 66,3%. Lisaks on toodud tabelis 2 hooldustööde puhul minimaalne ja maksimaalne maht, mille eest toetust saadi ning toetusesaajate keskmised mahud hooldustööde kohta. Sama hooldustöö liigi lõikes on töömahud väga varieeruvad erinedes sadades kordades. Valdavalt väike keskmine hooldustööde maht näitab, et taotlustel on ülekaalus väiksemad hooldustööde mahud

Hooldustööd	Ühik	Hooldustööde maht					Esitatud taotluste arv	Makstud taotluste arv
		Taotletud	Makstud	Min	Max	Keskmine		
Veejuhtmel rohttaimede ja peenvõsa niitmine (0,1 ha täpsusega)	ha	591,9	487,12	0,04	52,4	1,8	343	272
Veejuhtmel võsa ja metsa raiumine (0,1 ha täpsusega)	ha	623,39	416,71	0,03	17,3	1,1	500	388
Veejuhtme põhjast ja nõlvadelt takistuste eemaldamine (0,01 km täpsusega)	km	139,3	125,77	0,01	14,21	1,8	84	71
Veejuhtme põhjast ja nõlvadelt sette eemaldamine käsitsi (0,01 km täpsusega)	km	124,7	85,17	0,02	8,11	0,9	135	100
Veejuhtme põhjast ja nõlvadelt sette eemaldamine mehaaniliselt (0,01 km täpsusega)	km	275,623	133,693	0,07	6,45	1,4	132	94
Dreanaažisuudme settest puhastamine	tk	2956	1994	1	521	13,3	191	150
Dreanaažisuudme vähemahukas korrastamine	tk	1287	586	1	69	6,8	121	86
Dreanaažisuudme mahukas korrastamine	tk	826	530	1	40	7,4	97	72
Truubi settest puhastamine	m	4907	3437	4	196	23,5	186	146
Dreanaažikaevu settest puhastamine	tk	1266	992	1	178	8,0	159	124
Dreanaažikaevu vähemahukas korrastamine	tk	516	333	1	70	4,6	108	73
Dreanaažikaevu mahukas korrastamine	tk	384	228	1	33	3,5	98	65
Poldri hooldamine (1 ha täpsusega)	ha	3129	3129	42	978	447,0	7	7
Kopratammi likvideerimine	tk	331	279	1	10	3,4	98	81

Tabel 4. Maaparandussüsteemide hooldustööd

Toetussummade jagunemisest erinevate maaparandussüsteemide hooldustööde lõikes annab ülevaate joonis 3. Väljamakstud toetussumma korral oli suurima osatähtsusega (36%) hooldustööks veejuhtmel võsa ja metsa raiumine, väiksema osatähtsusega oli veejuhtmel sängist takistuste eemaldamine (1%).

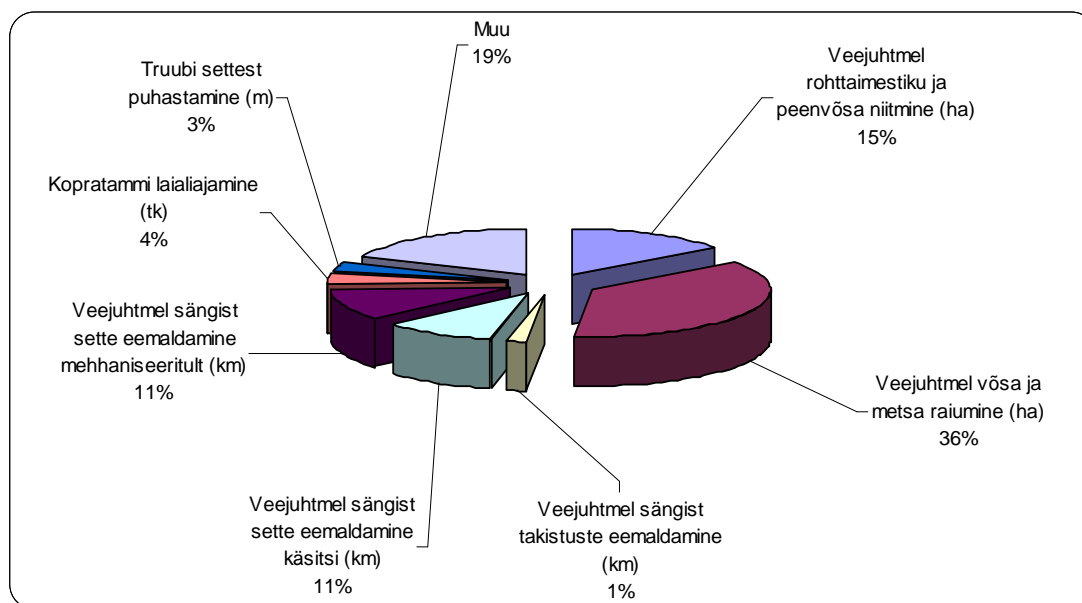

**Muu*: Drenaažisuudme settest puhastamine, drenaažisuudme vähemahukas koristamine, drenaažisuudme mahukas korrastamine, drenaažikaevu settest puhastamine, drenaažikaevu vähemahukas korrastamine, drenaažikaevu mahukas korrastamine, poldri hooldamine

Joonis 3. Hooldustööde lõikes makstud toetussummade jaotus.

Praktikatoetus

Praktikatoetust sai taotleda põllumajandustootja, kes korraldas oma ettevõttes põllumajanduserialal õppiva õpilase või üliõpilase õppepraktika. Praktikant pidi omandama kutsekesk-, rakenduskõrg- või kõrgharidust mõnel järgmistest põllumajanduserialadest: põllumajandus, talumajandus, aiandus, põllumajanduse mehhaniseerimine, hobusekasvatus, karusloomakasvatus, loomakasvatus, agronoomia, põllumajandussaaduste tootmine ja turustamine, agroökoloogia, loodusemajandus, maaparandus ja vesiehitus ning metsamajandus.

Toetuse saamiseks pidi taotleja või tema ettevõtte töötaja, kes praktikanti juhendas, omama erialast ettevalmistust ja vähemalt viieaastast töökogemust põllumajandussaaduste tootmise alal, sellest viimase aasta taotleja ettevõttes. Ühe juhendaja juhendamisel võis korraga olla kuni kaks praktikanti, kelle õppepraktika korraldamiseks pidi olema praktikatoetuse taotlejal sõlmitud leping nii õppeasutuse kui ka praktikandiga. Õppepraktika tuli läbi viia vahemikus 1. jaanuar 2006 kuni 1. november 2006.

Taotlus praktikatoetuse saamiseks tuli esitada 18. juulist kuni 21. augustini 2006.a. Iga praktikandi kohta tuli esitada üks taotlus. Toetuse määramine otsustati hiljemalt 18. septembriks ning toetus maksti välja vormikohase õppepraktika aruande alusel. 2006. aastal oli praktikatoetuse maksmiseks planeeritud riigieelarvest üks miljon krooni ja ühe praktikapäeva määraks kehtestati 169 krooni.

Praktikatoetuse saamiseks esitati 2006. aastal 114 taotlust 6039 praktikapäeva kohta 13-st maakonnast, taotlusi ei esitatud Hiiu- ja Läänemaalt (vt tabel 5). Enim taotlusi esitati Viljandimaalt - 32 taotlust ja kõige vähem taotlusi esitati Ida-Virumaalt –1 taotlus. Keskmine taotluse arv maakonna kohta oli 9 ja keskmine praktikapäevade arv 465.

	Taotluste arv			Praktikapäevade arv			Toetussumma		
	Esitatud	Rahuldatud	Makstud	Esitatud	Rahuldatud	Makstud	Taotletud	Rahuldatud	Makstud
HARJUMAA	6	6	6	320	320	320	54 080	54 080	54 080
IDA-VIRUMAA	1	1	1	74	74	74	12 506	12 506	12 506
JÕGEVAMAA	12	10	8	564	496	428	95 316	83 824	72 332
JÄRVAMAA	3	3	2	275	275	169	46 475	46 475	28 561
LÄÄNE-VIRUMAA	12	11	9	624	594	521	105 456	100 386	88 049
PÖLVAMAA	9	9	9	450	450	436	76 050	76 050	73 684
PÄRNUMAA	9	9	8	415	415	395	70 135	70 135	66 755
RAPLAMAA	5	5	5	342	342	342	57 798	57 798	57 798
SAAREMAA	7	7	7	252	252	252	42 588	42 588	42 588
TARTUMAA	8	7	6	591	557	439	99 879	94 133	74 191
VALGAMAA	6	6	4	208	208	144	35 152	35 152	24 336
VILJANDIMAA	32	32	22	1746	1746	1175	295 074	295 074	198 575
VÕRUMAA	4	4	4	178	178	178	30 082	30 082	30 082
KOKKU	114	110	91	6 039	5 907	4 873	1 020 591	998 283	823 537

Tabel 5. Praktikatoetuse taotlemine, määramine ja maksmine

Esitatud taotlustest rahuldati 110, millega võimaldati 110 praktikandile praktika 5907 tööpäevaks. Peamiseks taotluse mitterahuldamise põhjuseks oli praktikandi poolt õpitava eriala toetuskõlbmatus (3 taotlust) ja praktika juhendajale seatud tingimuste mittetäitmine (1 taotlust). Toetust maksti välja 91 taotluse alusel 4873 praktikapäeva kohta, kokku summas 823 537 krooni.

Nagu on näha jooniselt 4, esitati valdavalt taotlusi lühemate praktikaperioodide kohta. Üle 20% määratud ja makstud praktikapäevadest olid vahemikus kuni 20 praktikapäeva. Suhteliselt suur on ka pikkade praktikaperioodide osakaal- ~15% määratud ja makstud praktikaperioodidest olid üle saja päeva pikad.

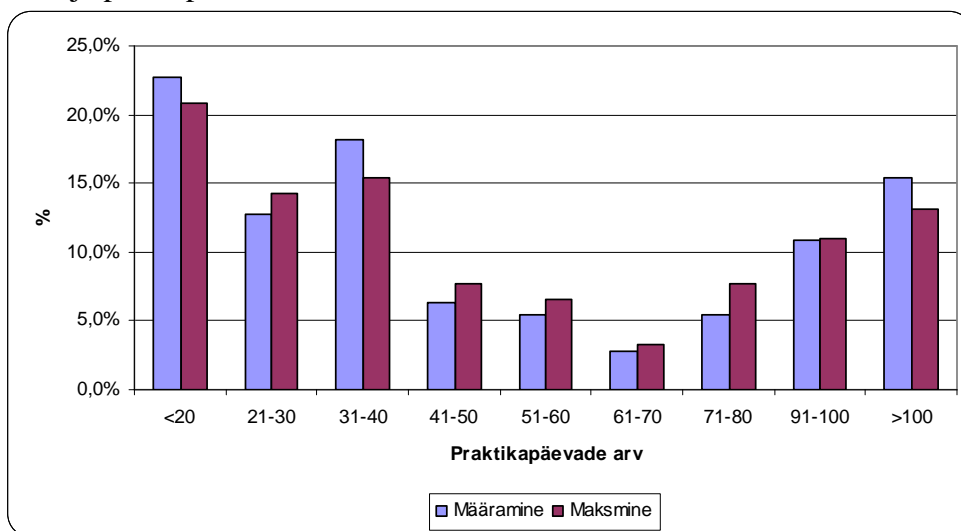

Joonis 4. Praktikapäevade jaotumine praktikandi kohta

Kui vaadelda määratud ja makstud praktikapäevade arvu praktikandi kohta maakonniti, on näha, et Järvamaa ettevõtjate juures läbi viidud praktikad olid pikaajalisemad kui mujal, keskmiselt 85-92 päeva praktikandi kohta (vt joonis 5). Pikemad praktikaperioodid olid veel Ida-Virumaal ja Tartumaal, keskmiselt 60-70 päeva praktikandi kohta.

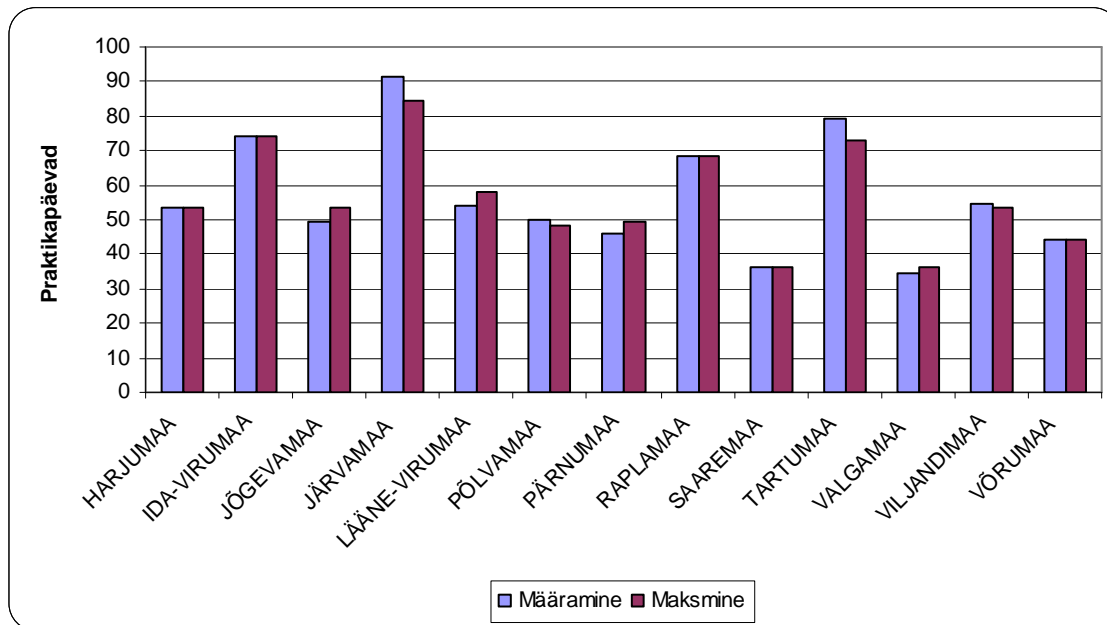

Joonis 5. Makstud ja määratud keskmine praktikapäevade arv praktikandi kohta

Kõige enam taotleti toetust Eesti Maaülikooli õpilastele praktika võimaldamise eest- 34,2% taotlustest, sellele järgnesid Türi Tehnika- ja Maamajanduskool- 21,9% taotlustest ning Olustvere Teenindus- ja Põllutöökool – 16,7% taotlustest (vt tabel 6.). Kui vaadelda taotlemist praktikapäevade arvu järgi, siis suurim taotleja on Türi Tehnika- ja Maamajanduskool 35,4% taotletud praktikapäevadest. See annab tunnistust, et sealsed õpilased eelistasid pikemaid praktikaperioode kui Eesti Maaülikooli õpilased, kes õpilaste arvu poolest olid suurimad taotlejad, kuid kelle praktikapäevade arv oli 20,8% taotletud päevadest.

Õppeasutus	Taotlused		Praktikapäevad	
	% esitatud taotlustest	% makstud taotlustest	% taotletud praktika-päevadest	% makstud praktika-päevadest
Eesti Maaülikool	34,2%	31,9%	20,8%	21,4%
Kuressaare Ametikool	4,4%	5,5%	2,7%	3,4%
Olustvere Teenindus- ja Maamajanduskool	16,7%	18,7%	22,5%	23,2%
Põltsamaa Kodu- ja Põllutöökool	9,6%	5,5%	7,3%	4,8%
Pärnumaa Kutsehariduskeskus	0,9%	1,1%	0,3%	0,4%
Räpina Aianduskool	2,6%	1,1%	1,9%	0,8%
Türi Tehnika- ja Maamajanduskool	21,9%	26,4%	35,4%	36,4%
Vana-Antsla Kutsekeskkool	9,6%	9,9%	9,0%	9,6%
KOKKU	100,0%	100,0%	100,0%	100,0%

Tabel 6. Taotlemine ja maksmine õppeasutuste lõikes.

Praktikatoetuse maksmisel oli suurim makstud taotluste arv Eesti Maaülikoolil 31,9% kõigist makstud taotlustest. Talle järgnes Türi Tehnika- ja Maamajanduskool - 26,4% kõigist makstud taotlustest. Kuid kuna toetust maksti praktikapäevade eest, oli praktikapäevi kõige rohkem Türi Tehnika- ja Maamajanduskooli õpilastel ja toetust maksti kõige enam nende õpilaste praktikapäevade eest –36,4%, sellele järgnes Olustvere Teenindus- ja Maamajanduskool 23,2% praktikapäevadest ning Eesti Maaülikool 21,4% praktikapäevadest.

Eriala	Taotlemine		Määramine		Maksmine	
	Õpilaste arv	Päevade arv	Õpilaste arv	Päevade arv	Õpilaste arv	Päevade arv
agroökoloogia	6	377	6	377	6	377
aiandus	3	114	3	114	1	38
hobusekasvatus	9	619	9	619	9	393
loodusmajandus	7	306	7	306	7	304
loomakasvatus	5	147	5	147	4	118
maaettevõtlus	1	30	1	30	1	30
metsamajandus	1	20	1	20	1	20
põllumajandus	31	2373	30	2339	25	1977
põllumajanduse mehhaniseerimine	3	164	3	164	3	164
põllumajanduslik tootmine	1	100	1	100	1	100
põllumajandusmasinad	5	471	5	471	4	365
põllumajandussaaduste tootmine ja turustamine	1	74	1	74	1	74
talu- ja kodumajandus	11	546	11	546	9	468
talumajandus	4	135	4	135	4	135
veterinaarmeditsiin	23	465	23	465	15	310
muu eriala	3	98				
Kokku	114	6039	110	5907	91	4873

Tabel 7. Praktikatoetuse jaotumine erialati.

Praktikatoetuse taotlemise eeskirjades oli loetelu erialadest, mille õppijatele praktikatoetust makstakse. Taotlustest 3 tükki kvalifitseerusid “muu eriala” alla ja neile praktikatoetust ei määratud. Seetõttu jäi toetamata 98 praktikapäeva.

Kõige rohkem taotlusi laekus põllumajanduse erialal õppivate õpilaste praktika toetamiseks - 31 taotlust. Sellele järgnesid veterinaarmeditsiin 23-e ja talu ja kodumajandus 11-ne taotlusega. Taotlusi ei laekunud karusloomakasvatust, maaparandust ja vesiehitust õppivate õpilaste praktika toetamiseks.

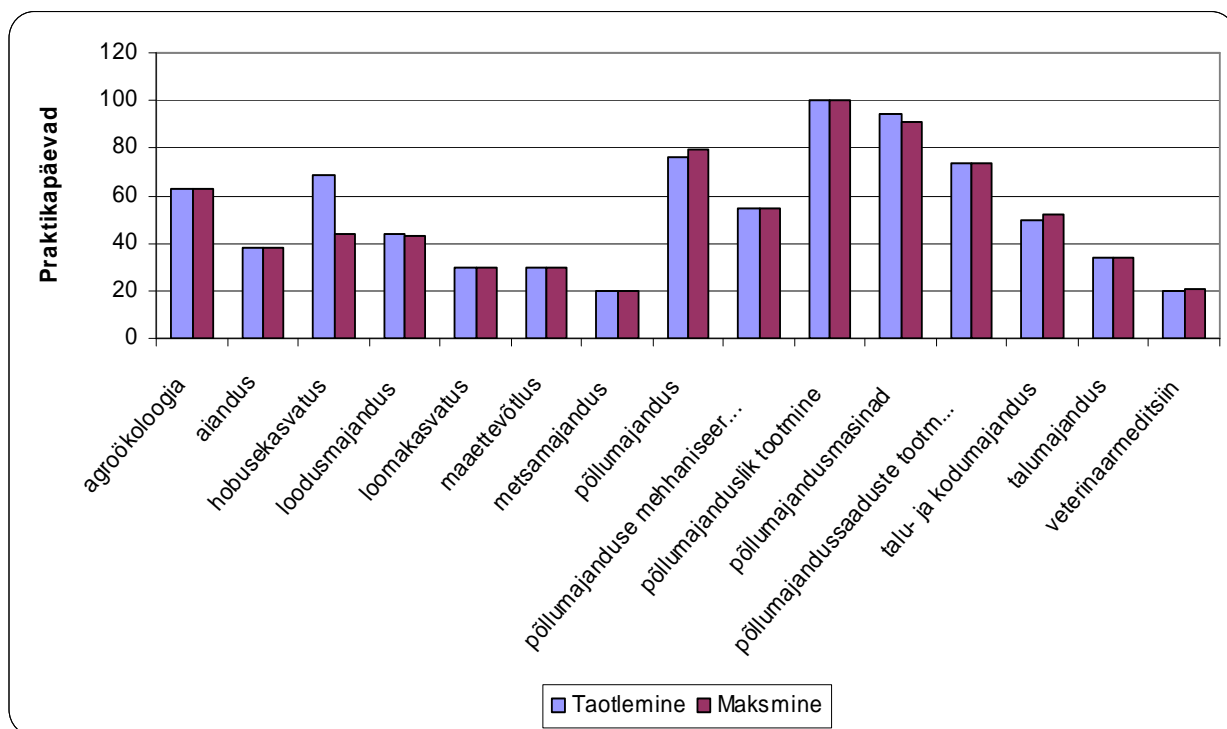

Joonis 6. Praktikapäevade jaotumine erialati taotluse kohta.

Taotletud ja makstud praktikapäevade jaotumist erialati taotluse kohta näitab joonis 6. Jooniselt on näha, et põllumajanduse, põllumajandusmasinate ja põllumajandussaaduste tootmise ja turustamise õpilased läbisid võrreldes teiste erialade õpilastega valdavalt pikema praktikaperioodi- vahemikus 80-100 päeva. Kõige lühem praktikaperiood taotluse kohta oli metsandusettevõtja õpilastel, 20 praktikapäeva taotluse kohta.

Põllumajandusmaa lupjamise toetus

Põllumajandusmaa lupjamise toetust võis taotleda õiguslikul alusel põllumajandusmaad kasutav põllumajandustootja. Toetuse saamiseks oli vaja PRIA-le esitada taotlus koos kõlviku mulla lubjatarbe tõendiga, mis tõendas, et mulla happesus (pH_{KCl}) on kuni 6,0, ning et eelneva nelja aasta jooksul ei olnud kõlviku väetamiseks meliorandiga toetust antud. Enne taotluse esitamist tuli taotlejal sõlmida ka tööettevõtu leping meliorandiga laotamistööde teenuse osutajaga, lepingut ei olnud vaja sõlmida juhul, kui taotleja tegi ise meliorandi laotamise tööd vastavalt tehnoloogilistele nõuetele.

Põllumajandusmaa lupjamise toetusega kaeti põllumajandustootjale osaliselt põllumajandusmaa meliorandiga väetamise maksumus. Lupjamistoetuse määradeks 2006. aastal olid:

- 60% meliorandi maksumusest;
- 60% meliorandi laotamise kuludest;
- 80% meliorandi vedamise kuludest, saarte piirkonnas 90%, meliorandi vedamise kuludest.

Lupjamistoetusega kaeti meliorandiga väetamise maksumus arvestusega kuni 5 tonni hektari kohta.

Toetuse saamiseks pidi taotleja täitma ja esitama PRIA-le peale lupjamistöde lõpetamist vormikohase kinnituse meliorandiga laotamistöde tegemise kohta, milles on märgitud tööde tegemise ajavahemik, taotletud ja lubjatud kõlvikud, lubjatud pinna suurus, laotatud meliorandi nimetus ja kogus ning tööde kogumaksumus, sealhulgas taotleja osalus ja toetussumma suurus.

Lupjamistoetuse saamiseks esitas taotluse 314 taotlejat, kes taotlesid ühtekokku toetust 25 915 917 krooni. Heakskiidu said 312 taotlejat, kes plaanisid toetuse abil lubjata 18581,12 hektarit põllumajandusmaad. Kahe taotleja taotlust ei rahuldatud, kuna nad ei olnud põllumajandustootjad. Toetust maksti välja 298 taotlejale summas 14 059 067 krooni. Andmed toetuse taotlemise ja maksmise kohta maakondades on toodud tabelis 8.

Maakond	Taotluste arv		Lubjatav pind (ha)			Toetussumma (EEK)		
	esitatud	makstud	taotletud	määratud	makstud	taotletud	määratud	makstud
Harjumaa	9	9	323,2	323,2	302,5	268 356	246 330	246 330
Hiiumaa	1		52,9	52,9		139 973		
Ida-Virumaa	6	6	376,5	376,5	277,11	372 855	274 428	274 428
Jõgevamaa	34	30	1721,5	1712,8	989,1	2 548 544	1 350 256	1 350 256
Järvamaa	29	28	2152	2152,0	1171,01	2 571 753	1 400 654	1 400 654
Läänemaa	2	2	41,1	41,1	41,1	66 082	65 973	65 973
Lääne-Virumaa	27	27	2107,54	2107,5	1507,83	1 780 871	1 269 756	1 269 756
Põlvamaa	50	48	3949,4	3949,4	1542,33	6 097 146	2 372 247	2 372 247
Pärnumaa	22	22	1399,3	1399,3	819,74	2 152 088	1 191 130	1 191 130
Raplamaa	10	10	745	745,0	431	897 603	519 931	519 931
Saaremaa	3	3	63,5	63,5	42,1	186 976	123 963	123 963
Tartumaa	42	35	2400,7	2400,7	1105,5	3 483 556	1 602 156	1 602 156
Valgamaa	18	18	635,7	635,7	456	1 189 776	853 450	853 450
Viljandimaa	33	33	1928,1	1928,1	1165,36	2 950 607	1 781 978	1 781 978
Võrumaa	28	27	716,2	693,5	590,1	1 209 730	1 006 815	1 006 815
Kokku	314	298	18612,64	18581,2	10440,78	25 915 917	14 059 067	14 059 067

Tabel 8. Toetuse taotlemine, määramine ja maksmine.

Lupjamistöde maksumus koosneb kolmest erinevast komponendist – meliorandi hind, laotamistöde maksumus ning meliorandi transpordikulud. Kui meliorandi hind ning laotamistöde maksumus on erinevates maakondades sarnane, siis meliorandi transpordikulud on maakonniti väga erinevad. Kuna suurem osa lupjamistöde maksumusest moodustab meliorandi transpordikulu, on erinevates maakondades tehtud lupjamistöde ühikuhind erineva suurusega.

Eesti keskmiseks lubjatava pinna ühikuhinnaks kujunes 1465 krooni hektari kohta ning keskmiseks omafinantseeringuks 471 krooni hektari kohta (vt joonis 7). Toetus moodustas ühikuhinnast keskmiselt 76%. Keskmised ühikuhinnad maakonniti erinesid oluliselt. Väikseim keskmine ühikuhind oli Harjumaa- 814 kr/ha ja suurim Saaremaal keskmiselt 2945 kr/ha. Erinevus kõige suurema ja kõige väiksema maakondliku ühikuhinna vahel oli kolmekordne.

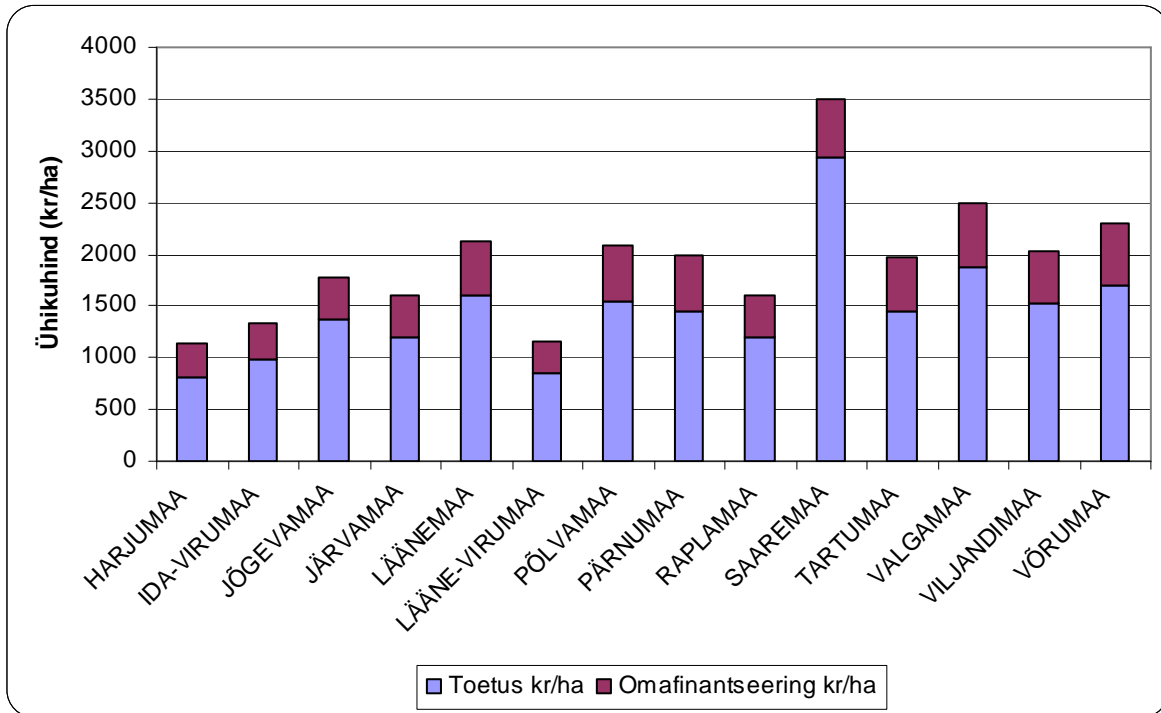

Joonis 7. Keskmised makstud ühikuhinnad maakonniti

Lupjamistööde teostajaid oli 13. Viis tööde teostajat lubjas 67,2% lubjatavast pinnast, ülejäänud 32,8 %-l lubjataval pinnal teostas lupjamist kaheksa ettevõtet. Enim lubjati klinkritolmuga: 81% lubjatavast pinnast, veel kasutati lupjamiseks lubjakivijahu ning lubjakivijahu ja dolomiidi segu (vt joonis 8).

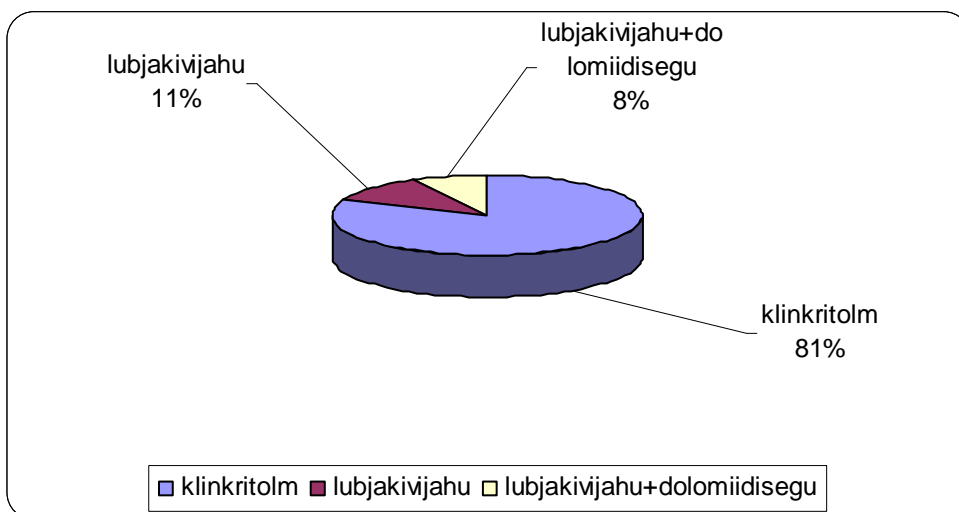

Joonis 8. Meliorandite kasutamine

Põllumajandusloomade aretustoetus

Põllumajandusloomade aretustoetus on rahaline abi, millega hüvitatakse osaliselt või täielikult põllumajandusloomade aretustegevuse arendamise kulud.

Aretustoetuse andmise aluseks on Maaelu ja põllumajandusturu korraldamise seadus. Põllumajandusloomade aretustoetust võis taotleda Veterinaar- ja Toiduameti poolt tunnustatud aretusühing, jõudluskontrolli läbiviija või ohustatud tõu säilitaja, kui ta on tegutsenud vähemalt ühe aasta järgmistes põllumajandusloomade aretusvaldkondades:

- tõuraamatu või aretusregistri pidamine;
- jõudluskontrolli läbiviimine või geneetilise väärtuse hindamine;
- ohustatud tõu säilitamine.

2006. aastal võeti toetuse arvutamisel aluseks põllumajandusloomade arv 2005. aasta 1. detsembri seisuga. Hobuste puhul arvestati toetust 2005. aasta jooksul tõuraamatusse või aretusregistrisse kantud varssade arvu järgi.

Kokku esitati 2006. aastal PRIA-le kaheksa aretustoetuse taotlust. Toetust taotlesid Eestis Veterinaar- ja Toiduameti poolt tunnustatud kaheksa aretusühingut:

- 1) Eesti Hobuse Kaitse Ühing (eesti tõugu hobuse säilitusprogrammiga ettenähtud tegevused);
- 2) Eesti Hobusekasvatajate Selts (tori ja eesti raskeveotõugu ning trakeeni tõugu hobuste aretusala tegevused ning eesti tõugu hobuste säilitusprogrammiga ettenähtud tegevused);
- 3) Eesti Lambakasvatajate Selts (lambakasvatuse aretusala tegevus);
- 4) Eesti Linnukasvatajate Selts (vuttide aretusala tegevus);
- 5) Eesti Maakarja Kasvatajate Selts (eesti maakarja tõugu veiste säilitaja);
- 6) Eesti Sporthobuste Kasvatajate Selts (sporthobuste aretusala tegevus);
- 7) Eesti Tõuloomakasvatajate Ühistu (veiste tõuraamatu pidamine);
- 8) Eesti Tõusigade Aretusühistu (seakasvatuse aretusala tegevus).

Toetus määrati täielikult seitsmele taotlejale, ühele taotlejale tehti osaline määramine, kuna taotleja ei olnud taotluse esitamise ajal teatud tõugude aretusregistri pidamiseks tunnustatud.

Toetus maksti välja kaheksale taotlejale 127 467 looma eest kokku summas 14 999 725 krooni (vt tabel 9).

Aretusvaldkond	Loomagrupp	Taotlusel näidatud loomade arv	Kontrollis selgunud loomade arv	Toetusaluste loomade arv	Toetussumma
Aretusregistri pidamine	Hobused	108	0	0	0
	Lambad	0	0	0	0
	Linnud	0	0	0	0
	Sead	6612	6612	6612	429 780
	Veised	0	0	0	0
Jõudluskontrolli läbiviimine	Hobused	0	0	0	0
	Lambad	5714	5653	5624	253 080
	Linnud	108	108	108	216 000
	Sead	15757	15757	15757	1 654 485
	Veised	2223	2227	2223	211 185
Ohustatud töu säilitamine	Hobused	415	384	319	334 950
	Lambad	0	0	0	0
	Linnud	108	108	108	112 860
	Sead	0	0	0	0
	Veised	463	505	463	231 500
Tõuraamatu pidamine	Hobused	546	493	387	754 650
	Lambad	3092	2991	2853	142 650
	Linnud	0	0	0	0
	Sead	9145	9149	9145	594 425
	Veised	83870	83910	83868	10 064 160
KOKKU		128 161	127 897	127 467	14 999 725

Tabel 9. Põllumajandusloomade aretustoetuse taotlemine ja maksmine

Aretusühingud pidid taotlusel märkima toetusaluste põllumajandusloomade arvu, mis erinevate taotlejate ja aretusvaldkondade summas oli 128 161 looma (tabel 9). Loomade arv kokku võrreldes eelmise 2005. aasta taotlemise andmetega on vähenenud ~11% (vt joonis 9 ja 10). Taotlustel esitatud loomade arvu vähenemine on suures osas põhjustatud veiste arvu vähenemises taotlustel- taotlusel märgitud veiste arv võrreldes 2005. aastaga oli ~17 000 võrra väiksem. Veidi vähenenud on ka taotlusel märgitud sigade arv, samas kui lammaste ja hobuste arv on veidi suurenenud ning lindude arv on jäänud samaks.

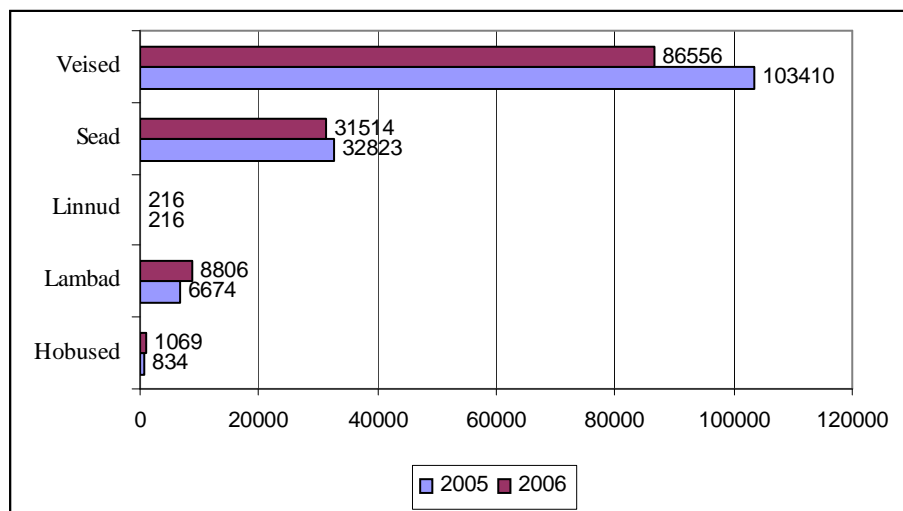

Joonis 9. Loomade arv taotlustel 2005. ja 2006. aastal.

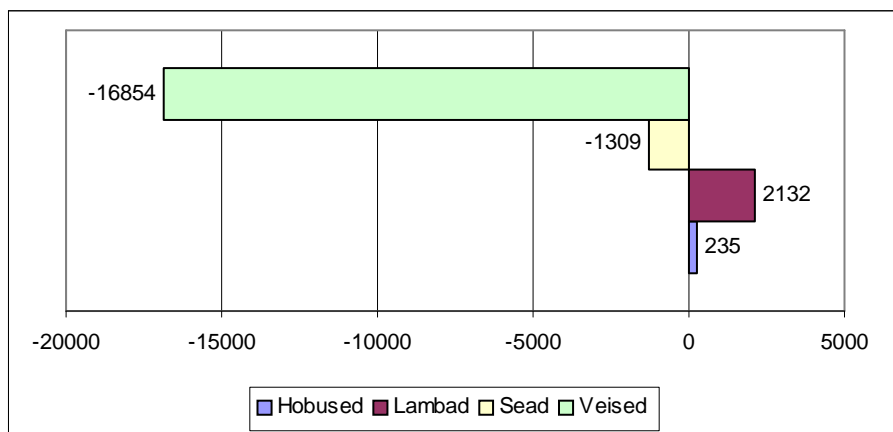

Joonis 10. Taotlusel esitatud loomade arvu muutus 2006 aastal võrreldes 2005 aastaga

Loomaliikide lõikes moodustasid taotlusalustest loomadest enamuse (~67,5 %) veised, järgnesid sead (24,6%), lambad (6,9%), hobused (0,8%) ja linnud (0,2%).

Veterinaar- ja Toiduamet kontrollis taotlusel esitatud andmete õigsust ja nende poolt leitud põllumajandusloomade arv oli 127 897 (tabel 9).

Vastavalt põllumajandusministri määruse “Põllumajandusloomade aretustoetuse saamiseks esitatavad nõuded ning toetuse taotlemise ja taotluse menetlemise kord” paragrahvile 7, oli võimalik rakendada toetuse vähendamisi. Vähendamised ja vähendamise määrad olid kehtestatud järgnevalt:

Kui toetuse saamiseks esitatud põllumajandusloomade arvu ja tegeliku põllumajandusloomade arvu erinevus oli:

- kuni 3% väiksem taotluses esitatud põllumajandusloomade arvust, määrati toetus tegeliku põllumajandusloomade arvu alusel;
- üle 3%, kuid mitte rohkem kui 20% väiksem taotluses esitatud põllumajandusloomade arvust, määrati toetus põllumajandusloomade alusel, mis saadi tegeliku põllumajandusloomade arvu vähendamisel tegeliku arvu ja taotluses esitatud arvu kahekordse vahe võrra;
- kui tegelik põllumajandusloomade arv oli suurem kui taotluses esitatud põllumajandusloomade arv, määrati toetus taotluses esitatud põllumajandusloomade arvu alusel.

Kuna ei leidunud taotlejaid, kelle puhul oleks toetuse saamiseks esitatud põllumajandusloomade arvu ja tegeliku põllumajandusloomade arvu erinevuse suurus olnud üle 20% väiksem taotluses esitatud põllumajandusloomade arvust, siis ei jäänud ükski taotleja sel põhjusel toetusest ilma. 3-20%-line erinevus taotlusel esitatud ja kontrollimisel selgunud loomade arvus oli kolmel taotlejal nelja erineva tõu korral. Kuni 30%-line erinevus oli kahel taotlejal kolme erineva tõu korral. Kuue tõu korral (viie taotleja) oli kontrolli käigus selgunud loomade arv suurem kui taotlusel märgitud loomade arv ning neile määrati toetus taotlusel oleva loomade arvu järgi.

Pärast eelpool nimetatud vähendamiste rakendamist kujunes toetatavate loomade arvuks 127 467 looma (tabel 9), s.t 694 looma vähem, kui taotlustel. Toetatavate loomade arv ei erinenud taotletud loomade arvust ainult lindude ja sigade puhul.

Põllumajandusminister kehtestas oma 07. aprilli 2006.a. käskkirjaga nr. 66 põllumajandusloomade aretustoetuse ühikumäära ja taotlejale antava toetuse maksimaalsuuruse. Järgnevas tabelis on esitatud aretustoetuse ühikumäärad sõltuvalt aretusvaldkonnast ja loomaliigist (tabel 10).

Loomaliik ja aretusvaldkond	Ühikumäär ühe looma kohta
Veiste tõuraamatu pidamine	120 krooni
Veiste jõudluskontrolli läbiviimine	95 krooni
Ohustatud tõugu veiste säilitamine	500 krooni
Sigade tõuraamatu või aretusregistri pidamine	65 krooni
Sigade jõudluskontrolli läbiviimine	105 krooni
Lammaste tõuraamatu pidamine	50 krooni
Lammaste jõudluskontrolli läbiviimine	45 krooni
Hobuste tõuraamatu või aretusregistri pidamine	1 950 krooni
Ohustatud tõugu hobuste säilitamine	1050 krooni
Ohustatud tõugu lindude säilitamine	1 045 krooni
Ohustatud tõugu lindude jõudluskontrolli läbiviimine	2 000 krooni

Tabel 10. 2006. aasta aretustoetuse ühikumäärad.

Põllumajandusministri poolt kehtestatud ühe taotleja kohta antava toetuse maksimaalsuuruseks oli 10 219 785 krooni, mida ka maksti ühele veise aretusega tegelevale aretusühingule.

2006. aastal maksti kaheksale taotlejale aretustoetust kokku ligikaudu 15 miljonit krooni (tabel 9). Summa oli võrreldes 2005. aastaga samas suurusjärgus. Aretusvaldkondade lõikes läks suurim osa toetusest tõuraamatu pidamisele- 76% väljamakstud toetusest (vt joonis 11). Toetussummast 16% saadi jõudluskontrolli läbiviimise eest, teiste aretusvaldkondade osa toetussummast jäi alla kümne protsendi.

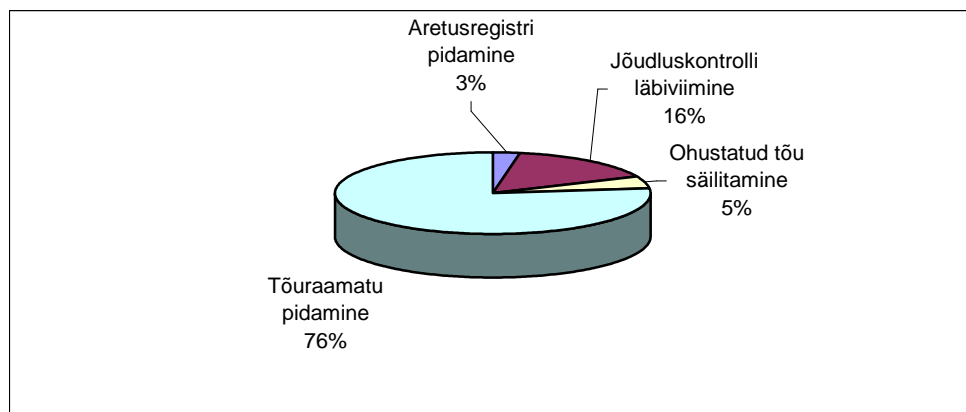

Joonis 11. Toetussumma jagunemine aretusvaldkondade vahel.

Kui vaadelda aretusvaldkonna toetussumma jagunemist loomagrupiti, siis võib täheldada, et igas aretusvaldkonnas oli üks domineeriv loomagrupp, mis sai enamiku aretusvaldkonna rahast (vt joonis 11 ja tabel 9).

Aretusregistri pidamise ja jõudluskontrolli läbiviimise eest saadi suurema osa toetussummast sigade eest, kusjuures aretusregistri pidamiseks anti toetussumma välja 100%-liselt sigade eest. Ohustatud tõu säilitamisel saadi enamik toetussummast hobuste eest ning tõuraamatu pidamisel saadi suurim osa toetusest veiste eest.

Toetussumma jagunemisest loomagruppide vahel annab ülevaate joonis 12. Enamik toetussummast saadi veiste eest. See on analoogne eelmistel aastatel jagatud aretustoetusega, 18% toetusest saadi sigade ning 7% toetusest hobuste aretamisega seotud tegevuste eest. Lindude ja lammastega seotud aretustegevuse eest saadi kummagi loomagrupi eest alla viie protsendi toetussummast.

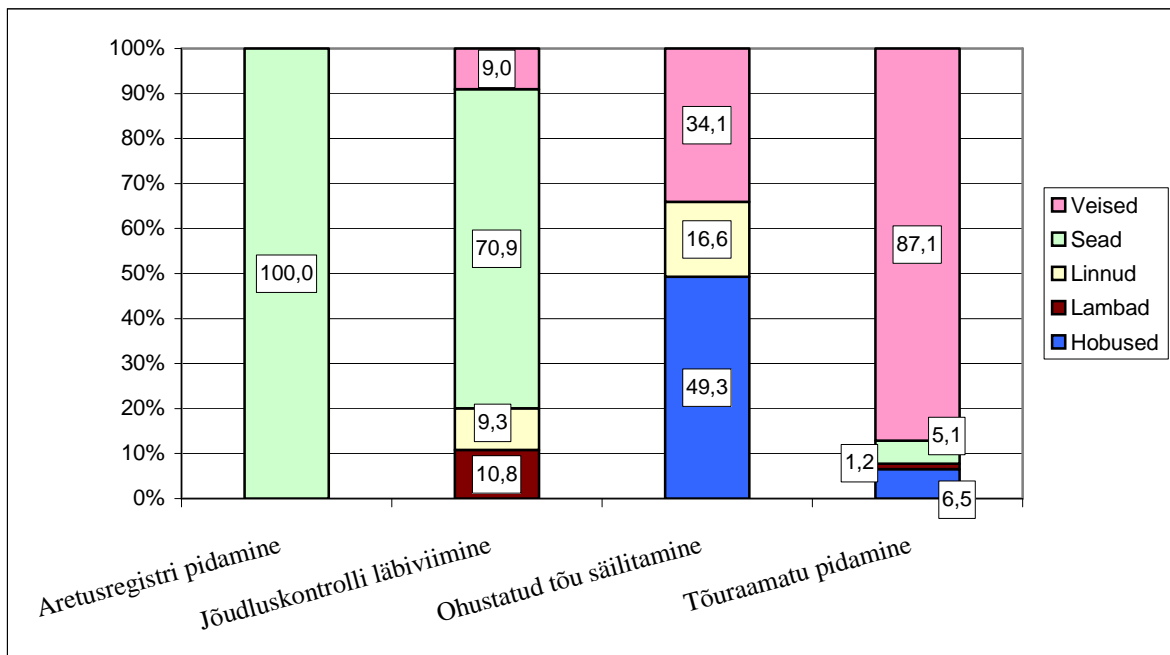

Joonis 11. Aretustegevuste kohta makstavate toetussummade jagunemine loomaliikide vahel

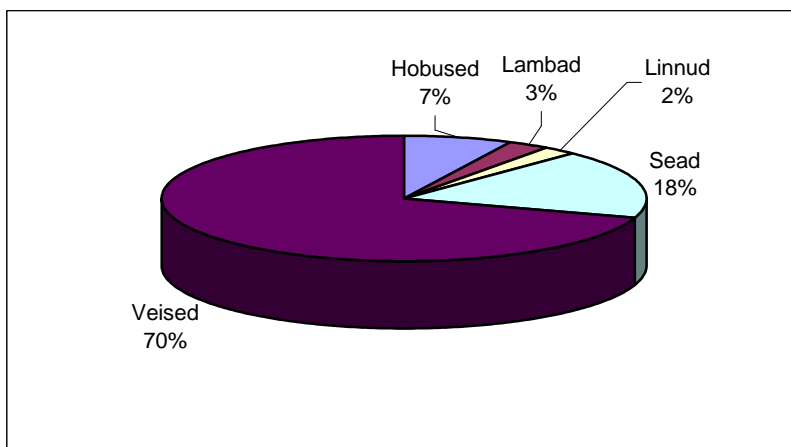

Joonis 12. Toetussumma jagunemine loomagruppide vahel.

2004. aasta looduskahju toetus

Looduskahjutoetus on rahaline abi, millega osaliselt või täielikult hüvitatakse põllumajandustootjale loodusõnnetuse või ebasoodsate ilmastikutingimuste tagajärjel tekkinud otsene kahju.

2004. aasta looduskahju toetust said taotleda põllumajandustootjad (Maaelu ja põllumajandusturu korraldamise seaduse § 6 tähenduses), kelle marja-, puuvilja-, kartuli-, või köögiviljakasvatustes tekkis 2004. aastal ebasoodsatest ilmastikutingimustest tingitud otsene looduskahju ning põllumajanduskultuuri hävimise või kahjustamise tõttu vähenes saagikus enam kui 30% võrra võrreldes kolme eelneva aasta keskmise toodanguga.

Toetuse taotlemise eeltingimuseks oli taotlejal kohustus piirkondlikule maaparandusbüroole vormikohase looduskahju kindlakstegemise teatise esitamine kolme päeva jooksul pärast kahju ilmnemist.

2004. aastal kahju kannatanud toetatavad põllumajandusvaldkondade liigid ja kahjupiirkonnad kinnitati põllumajandusministri 02. detsembri 2005. a käskkirjaga nr 284 "2004. aasta looduskahjutoetuse andmine" järgnevalt:

1. **Marja- ja puuviljakasvatustes** 2004. aasta loodusõnnetusest või ebasoodsast ilmastikutingimusest tekkinud otsese looduskahju piirkondadeks on Harjumaa, Hiiumaa, Pärnumaa, Tartumaa, Valgamaa, Viljandimaa ja Võrumaa.
2. **Kartuli- ja köögiviljakasvatustes** 2004. aasta loodusõnnetusest või ebasoodsast ilmastikutingimusest tekkinud otsese looduskahju piirkondadeks on Harjumaa, Hiiumaa, Ida-Virumaa, Jõgevamaa, Raplamaa, Tartumaa.

Toetuse taotlemiseks tuli taotlejal PRIA-le esitada vormikohane taotlus ning piirkondlikud maaparandusbürood pidid PRIA-le edastama neile varem esitatud kahjude kindlakstegemise teatised. Seejärel kontrolliti, kas taotluse esitanud tootja teatisest nähtub taotleja nõuetekohasus ja kahju teke.

2004. aasta looduskahju eest toetuse arvestamisel tegi vastavalt määruse rakendussättele arvutused Põllumajandusministeerium. Hüvitatav kahju arvestati iga põllumajandustootja kohta eraldi.

Toetuse suuruse arvestuse aluseks oli:

- kartuli, puu- ja köögivilja või marjakultuuride kasvupind põllumajandustootjate poolt 2004. aasta kahju teatisel esitatud andmete alusel;
- kartuli ja köögivilja keskmine saagikus 2003. aastal Statistikaameti andmete alusel;
- põllumajandustootjate puuviljade ja marjade saagikus 2000.-2002. aasta keskmisena Eesti Aiandusliidu antud ekspertarvamuse alusel;
- toodangu keskmine hind 2003. aasta Statistikaameti koostatud Eesti põllumajanduse majandusliku arvestuse (EAA) andmete alusel.

2004. aasta looduskahju toetuse saamiseks esitati 131 taotlust (vt tabel 11): Enim taotlusi laekus Harju- ja Tartumaalt, vastavalt 38 ja 37 taotlust. Toetus määrati ja maksti 112 taotlejale kogusummas 26 604 595 krooni.

	Taotlemine	Määramine ja maksmine	
	Taotluste arv	Taotluste arv	Makstud toetus (EEK)
HARJUMAA	38	33	15 446 070
HIIUMAA	5	4	852 617
IDA-VIRUMAA	4	3	691 505
JÕGEVAMAA	4	3	111 069
PÄRNUMAA	5	4	170 993
RAPLAMAA	25	22	2 322 414
TARTUMAA	37	35	6 020 125
VALGAMAA	2	2	413 443
VILJANDIMAA	5	5	564 868
VÖRUMAA	3	1	11 491
LÄÄNE_VIRUMAA	1	0	0
JÄRVAMAA	1	0	0
PÖLVAMAA	1	0	0
Kokku	131	112	26 604 595

Tabel 11. 2004 aasta looduskahju toetuse taotlemine, määramine ja maksmine

Kõige enam toetust maksti Harjumaale – 58% makstud toetusest, sellele järgnesid Tartumaa ja Raplamaa, kuhu läks vastavalt 23% ja 9% väljamakstud toetusest.

Taotlus jäeti rahuldamata 18-l taotlejal. Enim esinenud mitterahuldamise põhjused olid kahjuteatise mitteesitamine ja taotleja ei olnud seaduse mõistes põllumajandustootja (vt tabel 12).

Rahuldamata jätmise põhjused	Taotluste arv
Ei ole esitatud kahjuteatist	8
Taotleja ei ole põllumajandustootja	6
Ei ole toetuskõlblik piirkond	3
Taotleja põllumajanduskultuuri saagikus ei ole vähenenud enam kui 30%	1

Tabel 12. 2004 aasta looduskahju toetuse taotluste rahuldamata jätmise põhjused

Kahjupõhjustena võis taotlusel välja tuua tormikahjustused, öökülmad või rasked talvitustingimused, liigsademetest põhjustatud üleujutused, lähedalasuvate veekogude tulvavetest põhjustatud üleujutused, rahekahjustus, põuakahjustus või muud nimetamata põhjused.

Taotlustele ei olnud kahjupõhjuseks kordagi märgitud põua- või rahekahjustusi (vt joonis 13). Enamik kahjust oli põhjustatud liigsademetete tõttu tekkinud üleujutustest (69,8%), suuremat kahju põhjustasid veel lähedalasuvate veekogude tulvavete põhjustatud üleujutused (17,8%).

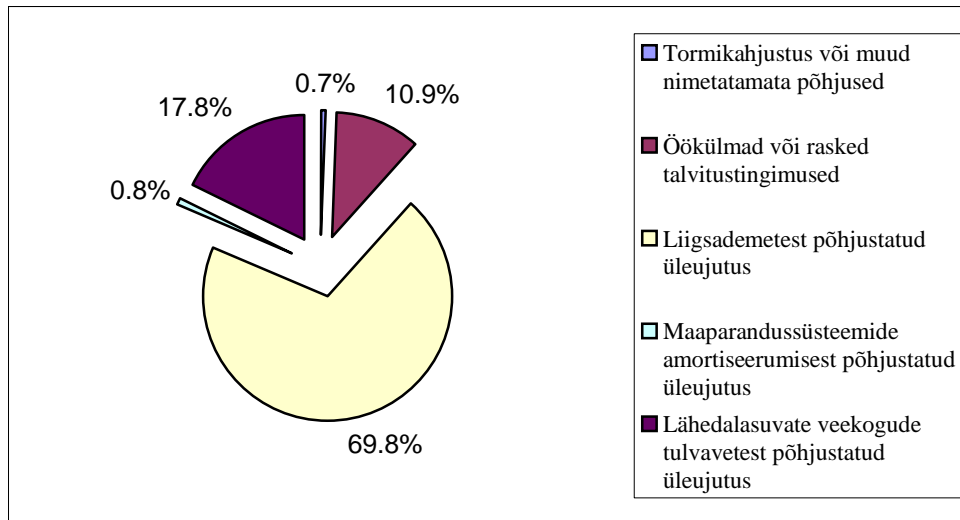

Joonis 13. Kahju põhjused

Kultuurigruppide esinemissagedusest taotlustel, nende kahjustatuse ulatusest ja kahju suurusest annab ülevaate alljärgnev tabel 13.

Kultuurigruppidest, mis kahju kannatasid, oli kõige enam märgitud kartulit- 88-l taotlusel. Juurviljadest oli enim märgitud porgandit (11 taotlusel), viljapuudest õunapuud (8 taotlusel), marjapõõsastest sõstrad ja vaarikad- mõlemat kuuel taotlusel.

Kõige suurem kultuurigrupi keskmine kahjustatus oli viljapuudel- kõigi taotlejate viljapuudest oli kahjustatud ~92%. 90%-line kahjustatus oli veel kaunviljadel. Kartuli kui enim-märgitud kultuuri kahjustatus ulatus keskmiselt 66%-ni. Rahaline kahju suurus kultuurigrupiti oli suurim kartulil-10,5 miljonit krooni, sellele järgnes porgand- 5,9 miljoni ja õunapuud 1,2 miljoni krooniga.

Kultuurigrupp	Kultuurigruppi märgitud taotlustel	Keskmine kahjustatus (%)	Kahju suurus (EEK)
Juurviljad sh	24	64.7	6 741 000
porgand	11	63.9	5 949 443
punapeet	6	62.9	694 869
Kartul	88	65.5	10 451 025
Muu köögivili sh	21	53.9	4 300 713
kapsas	7	43.5	1 119 552
Kaunviljad	8	90.0	1 135 158
Marjad sh	20	68.3	2 399 421
sõstrad	6	63.8	1 463 856
maasikad	5	67.9	557 870
vaarikad	6	77.7	313 717
Viljapuud sh	13	92.1	1 286 603
kirsid	2	83.3	10 907

ploomid	1	91.9	57 023
õunapuud	8	94.3	1 192 463
Muu (maitseroheline, rabarber)	4	77.5	290 674

Tabel 13. Kahju kultuurigrupiti

Kultuurigrupiti põhjustasid kõige enam kahju liigsademetest tingitud üleujutused ja viljapuude puhul, kus suurem osa kahjust oli põhjustatud öökülmadest või rasketest talvitumistingimustest (vt joonis 14). Lähedalasuvate veekogude põhjustatud üleujutustest oli rohkem kahjustatud maitseroheline ja rabarber, vähemal määral ka juur- ja köögiviljad.

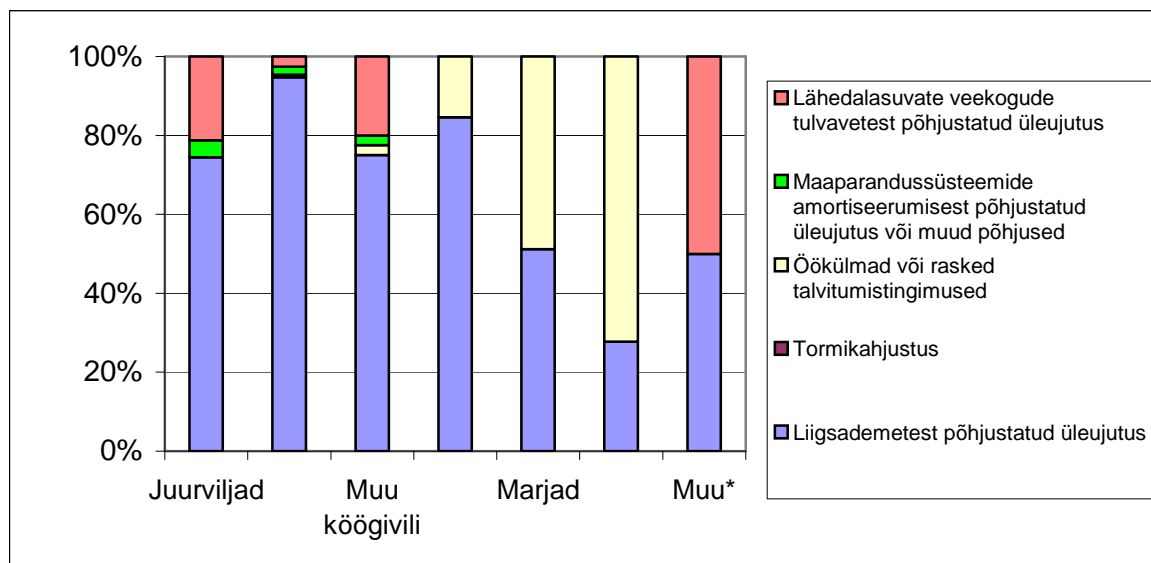

Joonis 14. Kahju põhjused kultuurigrupiti

Kõige suurem rahaline kahju ettevõtetele tekkis Harjumaal, kus kahju kokku ulatus 15 miljoni kroonini, Tartumaal ulatus ettevõtete kogukahju 5,6 miljoni kroonini ja Raplamaal 2,3 miljoni kroonini.

Kui jaotada ettevõtte kahjusumma järgi gruppidesse, siis kõige enam ettevõtteid (55) oli grupis, kus kahjusumma oli kuni 50 000 krooni (vt joonis 15). Rohkem kui miljoni kroonise kahjuga oli 5 ettevõtet, kusjuures neist ühe ettevõtte kahju ulatus 4,9 miljoni kroonini.

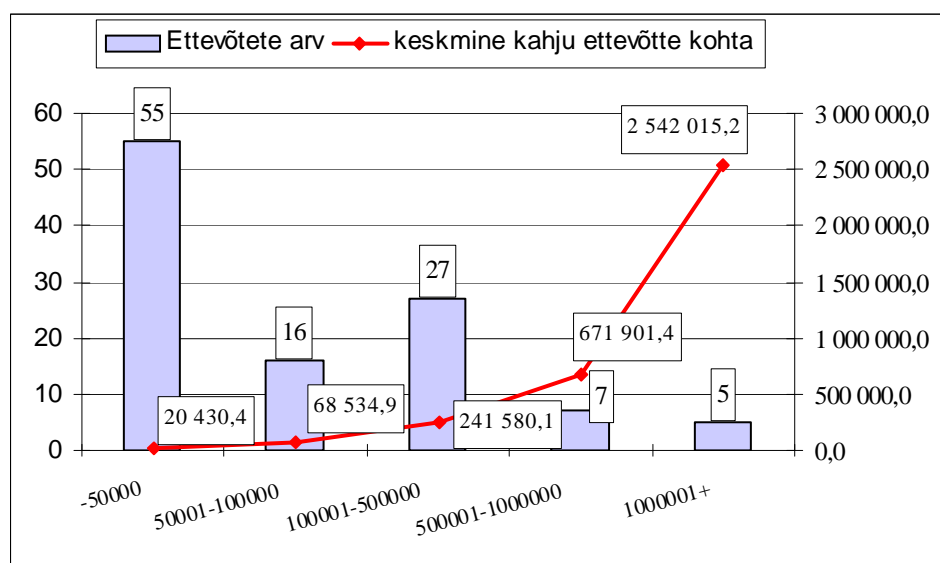

Joonis 15. Ettevõtete jaotus kahjusumma järgi

2005. aasta kütuseaktsiisi osaline hüvitamine põllumajandustootjatele

Toetuse eesmärgiks on põllumajandustootjatele maksusoodustusena osaliselt hüvitada 2005. aastal ostetud erimärgistatud diislikütuse aktsiisitasu.

Aktiisitoetuse andmise aluseks on 2006. aasta riigieelarve seaduse § 20, põllumajandusministri 8. augusti 2006. a määrus nr 88 Põllumajandustootjatele 2005. aastal makstud eriotstarbelise diislikütuse aktsiisi osalise hüvitamise nõuded ja kord ning Vedelikütuse erimärgistamise seadus.

Toetust antakse põllumajandustootjatele, kellele 2005. aastal määrati ühtne pindalatoetus (ÜPT).

Taotlejale antava toetuse arvestamisel võetakse aluseks:

- 2005. aasta ühtse pindalatoetuse määramisel aluseks võetud toetuskõlblikuks tunnistatud põllumajandusmaa kogupindala hektarites;
- 2005. aastal ostetud ning põllumajanduslikus masinas, traktoris või liikurmasinas kasutatud eriotstarbelise diislikütuse kogus liitrites.

Aktiisimäära osalise kompenseerimise aluseks on 2005. aastal taotleja poolt ostetud tegelik eriotstarbelise diislikütuse kogus, kuid toetatava kütusekoguse piiriks on 125 liitrit toetuskõlblikuks tunnistatud põllumajandusmaa hektari kohta. Hüvitamisele kuulub kuni 27 senti eriotstarbelise diislikütuse ostul liitri kohta makstud aktsiisist.

Taotlusi võeti vastu 2006. aastal 18. septembrist kuni 29. septembrini PRIA piirkondlikes büroodes. Toetuse saamiseks esitati siis 2362 taotlust. Maakondade lõikes (tabel.14).

Kõige intensiivsem taotlemine oli Lääne-Virumaal (282 taotlust), Viljandimaal (248 taotlust) ning Pärnumaal (203 taotlust). Kõige vähem taotlusi laekus Hiiumaalt (36 taotlust).

Maakond	Taotlused			Summad	
	Taotletud	Määratud	Makstud	Määratud summa	Väljamakstud summa
HARJUMAA	113	105	105	596 740	596 740
HIIUMAA	36	33	33	66 712	66 712
IDA-VIRUMAA	44	43	43	244 826	244 826
JÕGEVAMAA	178	167	167	1 101 159	1 101 159
JÄRVAMAA	142	130	130	1 244 948	1 244 948
LÄÄNEMAA	105	93	93	328 168	328 168
LÄÄNE-VIRUMAA	282	265	265	1 436 090	1 436 090
PÕLVAMAA	160	150	150	672 463	672 463
PÄRNUMAA	203	189	189	876 622	876 622
RAPLAMAA	171	151	151	494 881	494 881
SAAREMAA	175	151	151	376 095	376 095
TARTUMAA	200	191	191	1 028 597	1 028 597
VALGAMAA	128	118	118	366 308	366 308
VILJANDIMAA	248	241	241	956 059	956 059
VÖRUMAA	177	164	164	385 021	385 021
Kokku	2362	2191	2191	10 174 690	10 174 690

Tabel 14. Toetuse taotlemine, määramine, maksmine

Heaks kiideti 2191 taotlust. Kõige rohkem rahuldati Lääne-Virumaalt laekunud taotlusi (kokku 265) ning kõige vähem Hiiumaalt (33). Toetust ei määratud 171-le taotlusele.

Mittemääramise põhjused olid järgmised:

- taotlejale ei määratud 2005.aastal ühtset pindalatoetust – 13 taotlust;
- taotleja 2005. aasta eriotstarbelise diislikütuse ostu ei tõenda Maksu- ja Tolliameti poolt teostatud kontrolli andmed – 153 taotlust;
- taotlus pole esitatud tähtaegselt (hiljem kui 29. september 2006) – 5 taotlust.

Eriotstarbelise diislikütuse aktsiisimäära tõusu hüvitamise toetust maksti põllumajandustootjatele kokku 10 174 690 krooni.

Suurim summa maksti välja Lääne-Viru maakonda – 1 436 090 krooni ning kõige väiksem summa Hiiumaale – 66 712 krooni.

Keskmiselt ühele taotlusele maksti välja 4643,8 krooni (vt joonis.16).

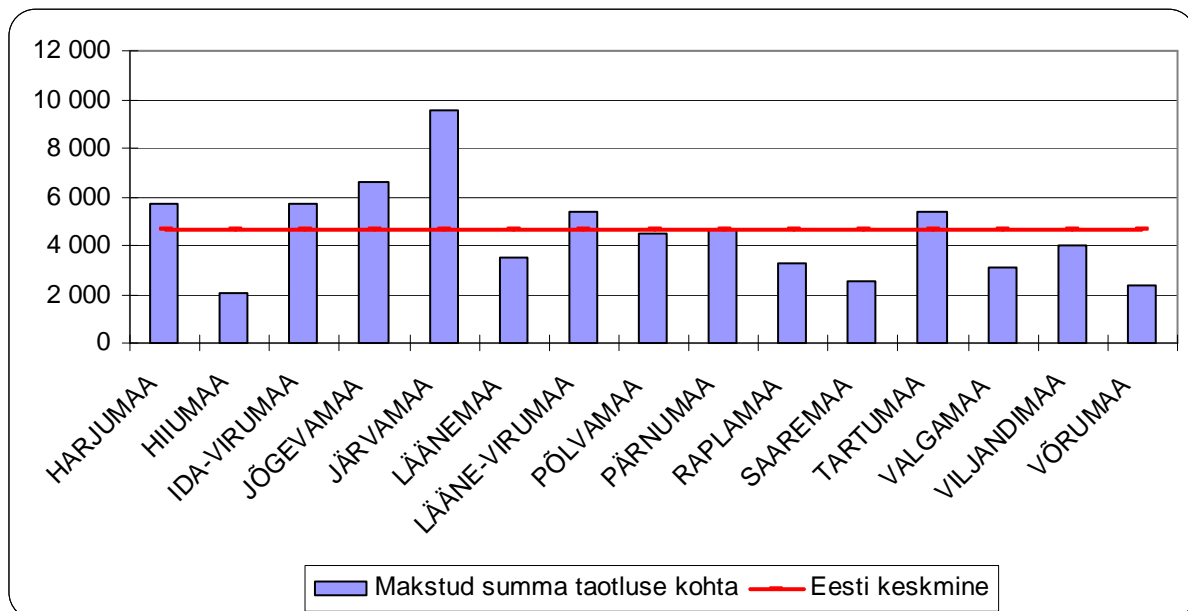

Joonis 16. Makstud summa taotluse kohta maakondade lõikes.

Turuarendustoetus

Turuarendustoetus on rahaline abi, millega osaliselt või täielikult hüvitatakse mittetulundusühingu sellise tegevuse kulud, mille eesmärk on suurendada põllumajandussaaduste või -toodete turustamisvõimalusi või juurutada teadus- ja arendussaavutusi põllumajandustootmisse või põllumajandussaaduste töötlemisse või mille tulemusel paraneb põllumajandussaaduste tootmine või töötlemine.

2006. aastal võis turuarendustoetust taotleda mittetulundusühing, mille liikmetest vähemalt kaks kolmandikku olid :

- põllumajandustootjad;
- põllumajandussaaduste töötlejad;
- põllumajandussaaduste tootjaid ning töötlejaid ühendavad mittetulundusühingud.

Toetust anti kaheksa erineva tegevuse teostamiseks:

- 1) turu-uuringud;
- 2) turuinformatsiooni kogumine, analüüsimine ja levitamine;
- 3) tootearendamine;
- 4) põllumajandussaaduste, -toodete ja töödeldud toodete tutvustamine;
- 5) võistlustel, messidel ja näitustel osalemine ning nende korraldamine;
- 6) liikmete koolitamine;
- 7) kvaliteedimärkide väljaandmine ja tutvustamine;
- 8) kvaliteedijuhtimissüsteemide ja kvaliteedimärkide süsteemide rakendamine ja kontrollimine.

Põllumajandussaaduste, -toodete ja töödeldud toodete tutvustamiseks ning kvaliteedimärkide väljaandmiseks ja tutvustamiseks sai toetust taotleda 75% ulatuses taotleja poolt kavandatavate määrusega sätestatud lubatavate kulude hüvitamiseks. Ülejäänud kuue toetatava tegevuse puhul oli võimalik toetust taotleda lubatavate kulude hüvitamiseks täies mahus.

Taotletav toetussumma ühe taotleja kohta võis olla maksimaalselt 6 000 000 krooni ning ühe taotluse kohta maksimaalselt 3 000 000 krooni. Tegevused, mille kulude hüvitamist taotleti, pidid olema alustatud ja lõpetatud taotluse esitamise kalendriaasta jooksul. Tegevuste kulude hüvitamiseks ei tohtinud taotleja varem olla taotlenud ega saanud abi "Eesti riikliku arengukava Euroopa Liidu struktuurfondide kasutuselevõtuks – ühtne programmdokument 2004-2006" meetmetest või muud riigiabi.

Taotlusi sai esitada 20. märtsist kuni 31. märtsini 2006. Taotlusi esitati 22 taotleja poolt 67 tegevuse kulude hüvitamiseks (vt tabel 15), kokku summas 19 999 892 krooni. Kõige enam taotlusi esitati liikmete koolitamise kulude hüvitamiseks (17), sellele järgnesid taotlused siseriiklikul võistlusel, messil osalemise või nende korraldamise (13) ja tootearendusega seotud tegevuste kulude hüvitamiseks (9).

Toetus määrati 59 taotlusele, kokku summas 14 400 000 krooni. Toetuse mittemääramise põhjused olid järgmised:

- taotleja ei vastanud nõudele, et turuarendustoetust võib anda mittetulundusühingule, mille liikmetest vähemalt 2/3 on põllumajandustootjad, põllumajandussaaduste töötledjad või neid ühendavad mittetulundusühingud – kokku neli taotlust;
- taotluses kirjeldatud projektitegevus ei vastanud määrusega lubatud toetatavale tegevusele – kokku kaks taotlust.

Üks taotlus annulleeriti enne toetuse määramist. Ühe mittemääratud taotluse puhul esitati vaie.

Toetatud tegevus	Taotluste arv			Toetussumma		
	taotlemine	määramine	maksmine	taotlemine	määramine	maksmine
Koolitusel osalemine või koolituse korraldamine	17	15	14	1 731 530	1 246 708	1 212 228
Kvaliteedimärgi väljaandmine ja tutvustamine	1	1	1	876 881	631 358	630 176
Põllumajandussaaduse tutvustamine	1	1	1	1 479 750	1 065 426	1 065 426
Põllumajandussaaduse, -toote ja töödeldud toote tutvustamine	6	6	6	5 938 760	4 275 930	4 254 042
Siseriiklikul võistlusel, messil või näitusel osalemine või nende korraldamine	13	12	12	1 697 165	1 221 965	1 160 017
Tootearendus	9	9	6	4 242 257	3 054 442	1 724 439
Tootearendus, põllumajandussaaduse, -toote ja töödeldud toote tutvustamine	1					
Turuinformatsiooni kogumine, analüüs ja levitamine	7	7	5	1 325 970	954 704	778 948
Turu-uuring	7	6	4	1 006 800	724 900	636 511
Välismessil, - võistlusel või -näitusel osalemine	5	2	2	1 700 779	1 224 568	1 216 257
Kokku	67	59	51	19 999 892	14 400 000	12 678 042

Tabel 15. Turuarendustoetuse taotlemine ja maksmine tegevuste kaupa.

Toetus maksti välja 18-le taotlejale 51-e taotluse eest summas 12 678 042 krooni. Kõige enam maksti toetust põllumajandussaaduse, -toote ja töödeldud toote tutvustamise kulude hüvitamiseks ~33,6% väljamakstud summast. Sellele järgnes tootearendusega seotud tegevuste kulude hüvitamine ~13,6% väljamakstud summast, siseriiklikul võistlusel, messil osalemise eest maksti ~9,6% väljamakstud summast.

Kolm suuremat toetuse saajat olid Eesti Põllumajandus-Kaubanduskoda (14 taotlust), Eesti Toiduainetööstuse Liit (4 taotlust) ja MTÜ Eesti Sojaliit (3 taotlust), kes said 58% välja makstud summast. Ülejäänud 42% välja makstud summast jagunes 15 taotleja (30 taotluse) vahel.

Taotletud toetuskõlblike tegevuste tegelikku maksumust ja maksumuse katmist toetusega kirjeldab tabel 16.

Toetatud tegevus	Taotluste arv		Projekti rahastamine		Maksmine/ maksumus (%)
	taotlemine	maksmine	maksumus	maksmine	
Koolitusel osalemine või koolituse korraldamine	17	14	1 798 530	1 212 228	67,4%
Kvaliteedimärgi väljaandmine ja tutvustamine	1	1	1 169 175	630 176	53,9%
Põllumajandussaaduse tutvustamine	1	1	1 973 000	1 065 426	54,0%
Põllumajandussaaduse, -toote ja töödeldud toote tutvustamine	6	6	7 918 346	4 254 042	53,7%
Siseriiklikul võistlusel, messil või näitusel osalemine või nende korraldamine	13	12	1 727 665	1 160 017	67,1%
Tootearendus	9	6	4 242 257	1 724 439	40,6%
Tootearendus, põllumajandussaaduse, -toote ja töödeldud toote tutvustamine	1		270 000		0,0%
Turuinformatsiooni kogumine, analüüs ja levitamine	7	5	1 325 970	778 948	58,7%
Turu-uuring	7	4	1 622 400	636 511	39,2%
Välismessil, - võistlusel või -näitusel osalemine	5	2	2 117 834	1 216 257	57,4%
Kokku	67	51	24 165 177	12 678 042	52,5%

Tabel 16. Tegevuste maksumus ja nende kulude hüvitamine.

Eriotstarbelise diislikütuse aktsiisimäära tõusu hüvitamine kaluritele

Selle toetuse eesmärk on osaliselt hüvitada kalapüügiga tegelevale kalandustoodete tootjale 2006. aastal makstud või makstava eriotstarbelise diislikütuse aktsiisimäära tõusust tingitud hinnavahe.

Toetust võis taotleda äriregistrisse kantud ettevõtja, kes on kalalaeva omanik, rentnik või muu seaduslik valdaja ning kellele oli “Kalapüügiseaduse” alusel ja korras antud 2006. aastaks kutselise kalapüügi luba.

Toetuse taotleja seaduslikus valduses olev kalalaev pidi olema kantud segmenti koodiga 4S1, 4S2 või 4S4. Segmenti koodiga 4S2 ja 4S4 kuuluva iga kalalaeva kohta võis toetust taotleda üks taotleja.

PRIA arvutas taotlejale makstava toetuse suuruse, arvestades “2006. aasta riigieelarve seaduses” ettenähtud vahendeid, milleks oli kokku 7,2 miljonit krooni, ja PRIA-le esitatud nõuetekohaste taotluste arvu. Toetuse rahastamise vahenditest 71% jaotati proportsionaalselt kalakoguse iga tonni kohta (segment 4S1) ja 29% jaotati proportsionaalselt peamasina võimsusühiku kohta (segmentid 4S2 ja 4S4).

Ühikumäära leidmisel lähtuti Keskkonnaministeeriumi poolt kontrolliks esitatud laevade peamasina võimsusest, segmentides 4S2 ja 4S4 kujunes abikõlblike kW järgi ühikumääraks vastavalt 55,2 ning 168 krooni. Segmentis 4S1 kala püüdvatel laevadel oli maksimaalseks ühikumääraks kalakoguse tonni kohta 124,20 krooni. Ühikumäära leidmisel lähtuti taotleja ajaloolisest püügiõigusest (Keskkonnaministeeriumi andmetel), millest lahutati aktsiisivaba kütusega püütud kalakogus.

Toetuse saamiseks esitati PRIA-le 233 taotlust. Taotlustel märgitud laevade koguvõimsuseks oli 10 151,52 kW (vt tabel 17). Kõige rohkem taotlusi esitati Pärnumaalt (133), kõige vähem Põlvamaalt, Tartumaalt ja Viljandimaalt (2).

Maakonnad	Taotluste arv		Ühikud			Makstud summa (EEK)
	Esitatud	Rahuldatud	Taotlustel märgitud kW	Määratud kW	Määratud kalakogus (t)	
HARJUMAA	8	8			10 035,90	1 246 463,00
HIIUMAA	20	20	673,00	673,00	7 199,80	947 839,00
IDA-VIRUMAA	12	11	394,20	394,20	2 738,20	372 331,00
JÕGEVAMAA	3	3	430,60	430,60		31 552,00
LÄÄNEMAA	12	12	436,90	436,90	8 931,00	1 135 473,00
LÄÄNE-VIRUMAA	3	3	48,80	48,80		6 513,00
PÕLVAMAA	2	2	251,70	251,70		42 293,00
PÄRNUMAA	133	133	5 595,30	5 595,30	400,00	501 325,00
SAAREMAA	36	36	1 537,70	1 537,70	2 440,00	395 581,00
TARTUMAA	2	2	693,30	693,30		38 272,00
VILJANDIMAA	2	2	90,00	90,00		8 352,00
Kokku	233	232	10 151,52	10 151,52	31 744,91	4 725 993,00

Tabel 17. Toetuse taotlemine, määramine, maksmine

Kõige rohkem rahuldati Pärnumaalt laekunud taotlusi (128). Kõige vähem Tartu, Põlva ja Viljandi maakondadest (2). Ühe laekunud taotluse rahuldamata jätmise põhjuseks oli järelepärimisele mittevastamine. Eriotstarbelise diislikütuse aktsiisimäära tõusu hüvitamise toetust maksti kaluritele kokku 4 725 993 krooni. Suurim summa maksti välja Harjumaale, seda peamiselt kalakoguse eest. Kõige väiksem summa maksti välja Lääne-Viru maakonda.

Heaks kiideti 232 taotlust sh neli taotlust osaliselt. Toetus määrati laevade võimsuse järgi 209-le taotlusele kokku 10 151,52 kW eest ja kalakoguse järgi 26-le taotlusele 31 744,91 tonni kala eest.

Toetussumma jaotumisest kalakoguse ja laeva peamasina võimsuse järgi maakonna lõikes annab ülevaate joonis 17. Jõgeva, Lääne-Viru, Põlva, Tartu ning Viljandi maakondades on toetussumma makstud üksnes laeva peamasina võimsuse alusel, ainult kalakoguse alusel on toetussumma makstud ühte maakonda.

Maakondades, kus väljamakseid on tehtud mõlema ühiku alusel, on valdavalt kalakoguse alusel makstud summad suuremad kui laeva peamasina võimsuse järgi makstud summad.

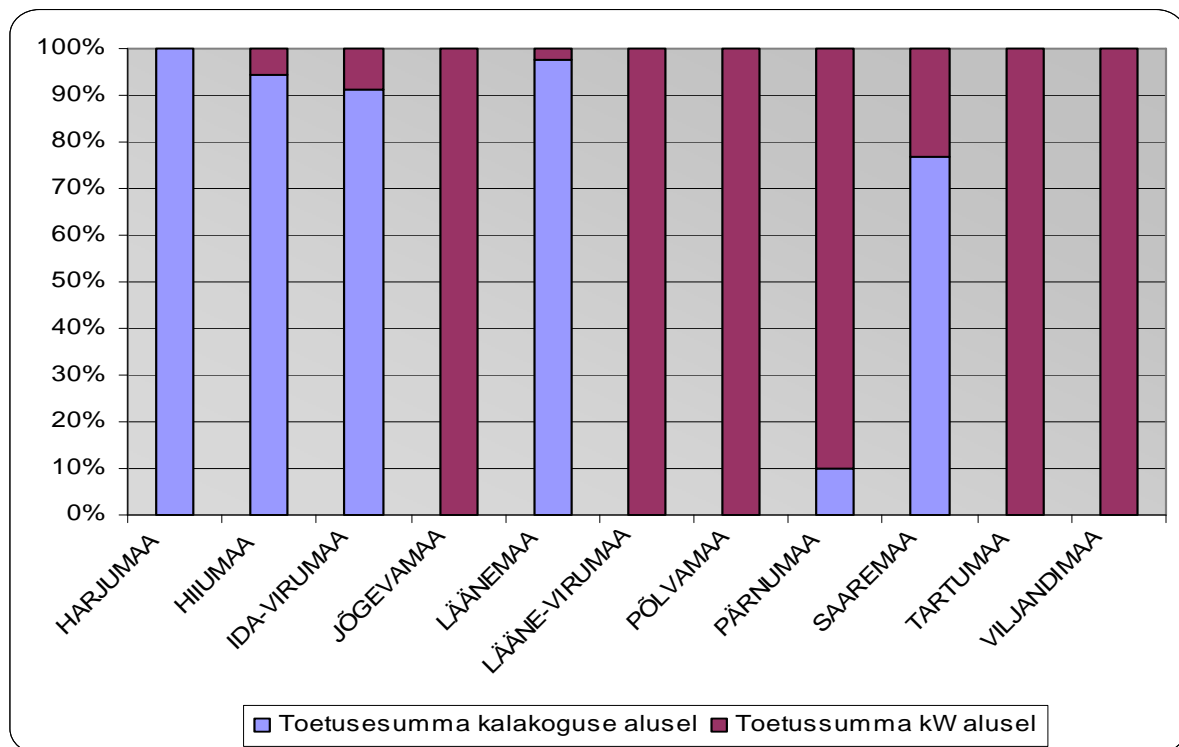

Joonis 17. Toetussumma jaotumine kalakoguse ja laeva peamasina võimsuse järgi maakonna lõikes

Erandiks on siin Pärnumaa, kus laeva peamasina võimsuse alusel makstud summa on suurem kui kalakoguse alusel makstud summa. Kokkuvõtvalt võib öelda, et 83% makstud summast maksti välja kalakoguse alusel, st 26 taotlusele ning 17% makstud summast maksti välja laeva peamasina võimsuse alusel, st 209 taotlusele.

Kalandustoodete tootja intressitoetus

Kalandustoodete tootja intressitoetuse eesmärk on osaliselt hüvitada kalandustoodete tootjale krediidi- või finantseerimisasutuselt võetud pikaajalise laenu intressid või kapitalirendi makse osana tasutavad intressid, mis kalandustoodete tootja on tasunud toetuse taotlemisele eelnenud kalendriaastal. Toetust võivad taotleda kõik kalapüüdjad ja kalakasvatavad. Intressimaksete hüvitamise suurus on kuni 10% intressimäärast.

Maakonnad	Taotluste arv		Määratud summa	Makstud summa
	Esitatud	Rahuldatud		
IDA-VIRUMAA	2	1	54 319,46	54 319,46
JÕGEVAMAA	1	1	2 392,00	2 392,00
LÄÄNE-VIRUMAA	1	1	184 666,80	184 666,80
PÕLVAMAA	1	1	64 739,72	64 739,72
SAAREMAA	1	1	18 444,31	18 444,31
TARTUMAA	3	2	314 121,96	314 121,96
VALGAMAA	1	1	30 848,80	30 848,80
Kokku	10	8	669 533,05	669 533,05

Tabel 18. Kalandustoodete tootja intressitoetuse taotlemine, määramine ja maksed.

Taotlusi toetuse saamiseks võeti vastu 2006. aasta juulis PRIA maakondlikes büroodes. Esitati 10 taotlust, millest rahuldati 8 taotlust.

Mittemääramise põhjused olid järgmised:

- laenu kestvus oli vähem kui 12 kuud;
- objektid ei olnud abikõlblikud..

Maakonniti jagunesid rahuldatud taotluste arv ühtlaselt kõikide vahel (1 taotlus), ainult Tartu maakonnas oli 2 taotlust. PRIA määras intressitoetusena 669 533,05 krooni, millest valdava enamus läks Tartumaale (314 000) ja Lääne-Virumaa ligi 185 000 krooniga. Kogu 2006. aastal määratud summa jõuti ka samal aastal välja maksta.

Kalandustoodete tootja praktikatoetus

Kalandustoodete tootja praktikatoetuse eesmärk on osaliselt hüvitada kalandustoodete tootjale tema ettevõttes korraldatava kalandusega seotud erialal õppiva õpilase või üliõpilase õppepraktika kulud.

Erialad, mille omandamisel toetust anti:

- kalandusspetsialist;
- kalakasvatus;
- veeökosüsteemide majandamine;
- laevajuht kuni 500 GT kogumahutavusega laevadel, avamerekalur;
- vahitüürimees üle 500 GT kogumahutavusega laevadel, avamerekalur;
- kipper, mehaanik, avamerekalur;
- kipper, külmutusseadmete masinist, avamerekalur;
- kipper, laevaelektrik, avamerekalur;
- kalur-laevajuht.

Toetust võis taotleda sellise õppepraktika hüvitamiseks, mis oli korraldatud ajavahemikul 01. novembrist 2005. a kuni 31. oktoobrini 2006. a ja mille kestus ei ületanud õppekavas määratud ajavahemikku. Õppepraktika juhendajal pidi olema erialane ettevalmistus ning ta pidi olema töötanud kalanduse alal vähemalt viimased viis aastat, millest viimase aasta ettevõttes, kus õppepraktika läbi viidi. Toetuse suurus sõltus Põllumajandusministeeriumi poolt kehtestatavast praktikatoetuse määrast, praktikantide arvust ja õppepraktika kestusest. Maksimaalselt võis maksta ühe praktikandi kohta kuni neljakordse kuupalga alammäära suuruse summa kalendrikuus.

Maakonnad	Taotluste arv		Määratud summa	Makstud summa
	Esitatud	Rahuldatud		
HIUMAA	16	16	155 424,40	155 424,40
LÄÄNE-VIRUMAA	1	1	15 999,80	15 999,80
SAAREMAA	1	1	17 713,40	17 713,40
TARTUMAA	2	2	18 284,80	18 284,80
Kokku	20	20	207 422,40	207 422,40

Tabel 19. Kalandustoodete tootjate praktikatoetuse taotlemine, määramine ja maksmine

Taotlusi sai esitada 11. septembrist kuni 09. oktoobrini 2006. aastal posti teel. Sel ajal esitati kalandustoodete tootjate praktikatoetuse saamiseks 20 taotlust, millest kiideti heaks kõik 20. Taotleti 4 maakonnas, kõige rohkem Hiiumaal 16, järgnesid Tartumaa 2 ja Saaremaa ning Lääne-Virumaa 1 taotlusega.

Toetust määrati kogusummas üle 207 tuhande krooni, millest 75% läks Hiiumaale summas üle 155 tuhande krooni. Kõik endale võetud kohustused täideti ja välja maksti 207 422,40 krooni.

Kalandustoodete tootja koolitustoetus

Kalandustoodete tootja koolitustoetuse eesmärk on osaliselt hüvitada kalandustoodete tootjale tema enda või tema ettevõtte töötaja eest tasutud koolituskulud. Koolitustoetust võib taotleda kalandustoodete tootmisega tegelev äriühing või füüsilisest isikust ettevõtja, kes on tasunud koolitusteenuse eest.

Toetust võis taotleda sellise tööalase koolituse maksumuse osaliseks hüvitamiseks:

- mille oli korraldanud “Täiskasvanute koolituse seaduses” nimetatud koolitusasutus;
- mis toimus ajavahemikul 01. oktoobrist 2005 kuni 30. septembrini 2006;
- mille kestus oli vähemalt 6 tundi või 8 akadeemilist tundi.

Suurettevõtjale antakse toetust kuni 35% erikoolituse ja kuni 60% üldkoolituse maksumuse osaliseks hüvitamiseks. Väikese ja keskmise suurusega ettevõtjale antakse toetust kuni 45% erikoolituse ja kuni 80% üldkoolituse osaliseks hüvitamiseks. Ebasoodsas olukorras oleva töötaja koolitamise korral suureneb toetuse määr 10%. Toetuse maksimaalne suurus oli 4000 krooni ühe koolitatava kohta.

Taotlusi sai esitada 17. juulist 2006 kuni 10. oktoobrini 2006 posti teel. PRIA-le esitati 26 taotlust kalandustoodete tootjate koolitustoetuseks, millest kiideti heaks 24 taotlust. Kõige rohkem rahuldati Läänemaal 9, Harjumaa 5 ja Saaremaal 4 taotlust. Teistes maakondades juba vähem. Kokku esitati taotlusi üheksast erinevast maakonnast. Kaks taotlust jäeti rahuldamata, sest tegemist ei olnud kalandustoodete tootjaga.

Maakonnad	Taotluste arv		Määratud summa	Makstud summa
	Esitatud	Rahuldatud		
HARJUMAA	6	5	31 210,00	31 210,00
HIIUMAA	1	1	22 000,00	22 000,00
IDA-VIRUMAA	2	2	24 523,00	24 523,00
JÕGEVAMAA	1	1	2 090,00	2 090,00
LÄÄNEMAA	9	9	4 250,00	4 250,00
PÄRNUMAA	1	0	0	0
SAAREMAA	4	4	31 638,40	31 638,40
TARTUMAA	1	1	15 750,00	15 750,00
VILJANDIMAA	1	1	4 000,00	4 000,00
Kokku	26	24	135 461,40	135 461,40

Tabel 20. Kalandustoodete tootja koolitustoetuse taotlemine, määramine ja maksmine

Koolituseks makstud raha hüvitamiseks määrati PRIA poolt üle 135 tuhande krooni, millest kõige rohkem sai Saaremaa üle 31 638 ja Harjumaa 31 210 krooniga. PRIA täitis kõik oma kohustused ja maksis välja kalandustoodete tootja koolitustoetusena välja 135 461,40 krooni.

Kalandustoodete tootjate ühenduse tegevuse alustamise toetus

Kalandustoodete tootjate ühenduse tegevuse alustamise toetuse eesmärk on osaliselt hüvitada kalandustoodete tootjate ühenduse tegevuse alustamise asutamise- ja halduskulud. Tegevuse alustamise toetust võib taotleda „Kalandusturu korraldamise seaduse“ alusel tunnustatud tootjaorganisatsioon.

Toetust makstakse vastavalt tootjaorganisatsiooni tunnustamise aastast lähtuvalt. Nimetatud abi peab esimesel, teisel ja kolmandal aastal jääma järgmiste määrade raamesse:

- vastavalt 3%, 2% ja 1% tootjaorganisatsiooni poolt turustatud toodangu väärtusest;
- vastavalt aastale 60%, 40% ja 20% tootjaorganisatsiooni halduskuludest.

Taotluste vastuvõtt toimus 30. oktoobrist kuni 10. novembrini 2006. aastal.

2006. aastal esitati kalandustoodete tootjate ühenduse tegevuse alustamise toetuseks 9 taotlust kahest maakonnast (Harjumaa ja Läänemaa) vastavalt 6 ja 3 taotlusega. PRIA rahaldas kõik taotlused.

Maakonnad	Taotluste arv		Määratud summa	Makstud summa
	Esitatud	Rahuldatud		
HARJUMAA	5	5	1 544 349	1 544 349
LÄÄNEMAA	3	3	445 979	445 979
Kokku	8	8	1 990 328	1 990 328

Tabel 21. Kalandustoodete tootjate ühenduse tegevuse alustamise toetuse taotlemine, määramine ja maksmine

PRIA määras taotlejatele kokku ligi 2 miljonit krooni, millest kolmveerand sai Harjumaa (1,5 miljonit) ja Läänemaa sai ligi 0,5 miljonit krooni. Kogu määratud summa maksti ka samal aastal välja.

MAAELU ARENGUKAVA TOETUSED

Antud ülevaates kasutatavad andmed taotlemise kohta on 2007 a aprilli alguse seisuga andmed. Heakskiidu ja määramise andmed on samuti aprilli alguse arvutuse seisuga 2007. aastal. Maksmise andmed on perioodi 01.01.2006-31.12.2006 eest.

Ebasoodsamate piirkondade toetus

Ebasoodsamate piirkondade toetust sai taotleda põllumajandusega tegelev füüsiline või juriidiline isik, seltsing ning muu juriidilise isiku staatuseteta ühendus, kes haris maad õiguslikul alusel. Toetust sai taotleda vähemalt 1,00 ha põllumajanduslikus kasutuses oleva maa või põllumajanduslikust kasutusest ajutiselt väljas oleva maa eest, taotlusaluse põllu suurus ei tohtinud olla väiksem kui 0,30 ha. Toetust sai taotleda põldudele, mis asuvad põllumassiividel, mis jäävad 100% ebasoodsamasse piirkonda ja mis on kantud PRIA põllumajandustoetuste ja põllumassiivide registrisse.

Taotluste vastuvõtt toimus PRIA piirkondlikes büroodes 2. kuni 22. maini 2006. Hilinenud taotluste vastuvõtmise aeg oli 23. mai kuni 16. juuni 2006. Kokku esitati 10 056 ebasoodsamate piirkondade toetuse taotlust 344 223 hektarile. Heakskiidu sai nendest 9 069 taotlust 326 724 hektarile.

Kokku määrati toetust 127,5 miljoni krooni eest. Välja maksti ajavahemiku 01.01.2006-31.12.2006 eest ligi 3,5 miljonit krooni, mis olid kõik 2005. toetusaasta maksed. Ebasoodsamate alade toetuse taotlemisest, heakskiidust ja maksimisest maakondade lõikes annab ülevaate tabel 1.

Maakond	Taotluste arv		Pinnad (ha)		Määratud summa	Makstud summa
	Taotletud	Heakskiidetud	Taotletud	Heakskiidetud		
HARJUMAA	331	303	16 545	16 171	6 318 803	36 070
HIIUMAA	440	362	13 350	11 658	4 538 324	82 470
IDA-VIRUMAA	499	457	20 306	18 028	7 031 257	165 428
JÕGEVAMAA	191	173	3 528	3 173	1 238 041	0
JÄRVAMAA	150	133	6 857	6 328	2 462 639	159 591
LÄÄNEMAA	786	726	41 798	40 113	15 677 030	857 396
LÄÄNE-VIRUMAA	202	183	7 462	7 222	2 821 410	0
PÖLVAMAA	1 007	907	29 471	28 862	11 279 748	384 751
PÄRNUMAA	1 429	1 273	54 844	52 309	20 405 847	247 354
RAPLAMAA	662	619	27 625	26 848	10 487 662	169 530
SAAREMAA	1 339	1 160	43 125	39 784	15 495 222	169 522
TARTUMAA	465	411	15 461	15 008	5 863 304	556 471
VALGAMAA	742	671	21 457	20 808	8 095 176	272 120
VILJANDIMAA	21	16	1 412	843	328 936	0
VÖRUMAA	1 792	1 675	40 981	39 569	15 458 620	388 688
Kokku	10 056	9 069	344 223	326 724	127 502 020	3 489 389

Tabel 1. Ebasoodsamate piirkondade toetuse taotlemine, heakskiit ja maksimine

Põllumajanduslik keskkonnatoetus

Põllumajandusliku keskkonnatoetuse raames taotleda toetust järgnevate tegevuste eest:

- keskkonnasõbralik tootmine;
- mahepõllumajanduslik tootmine;
- ohustatud tõugu looma kasvatamine (eesti, tori ja eesti raskeveo tõugu hobuste kasvatamine ning eesti maatõugu veise kasvatamine);
- kiviaia rajamise, taastamise ja hooldamise toetus.

Põllumajanduslikku keskkonnatoetust sai taotleda põllumajandusega tegelev füüsiline või juriidiline isik, seltsing ning muu juriidilise isiku staatusega ühendus, kes haris maad õiguslikul alusel. Toetust sai taotleda vähemalt 1,00 ha põllumajanduslikus kasutuses oleva maa eest, taotlusaluse põllu suurus ei tohtinud olla väiksem kui 0,30 ha. Ohustatud tõugu looma kasvatamisel pidi taotleja kasutuses olema vähemalt 1,00 hektarit maad. Põld, millele toetust taotleti, pidi asuma põllumassiivil, mis on kantud PRIA põllumajandustoetuste ja põllumassiivide registrisse.

Taotluste vastuvõtt toimus PRIA piirkondlikes büroodes 2. kuni 22. maini 2006. Hilinenud taotluste vastuvõtmise aeg oli 23. mai kuni 16. juuni 2006. Kiviaia toetuse taotlusi 2006. aastal vastu ei võetud.

Keskkonnasõbraliku tootmise toetus

2006. aastal esitati 6087 taotlust 460 789 hektarile, neist sai heakskiidu 5136 taotlust 431 420 hektarile. Kokku määrati toetust 271 miljoni krooni eest. Välja makstud toetuse summa on 286,4 miljonit krooni. Enamus toetust maksti 2005. aasta taotlustele, 5641 krooni maksti 2004. aasta taotlustele. Keskkonnasõbraliku tootmise toetuse taotlemisest, heakskiidust ja maksimisest maakondade lõikes annab ülevaate tabel 2.

Maakond	Taotluste arv		Pinnad (ha)		Määratud summa	Makstud summa
	Taotletud	Heakskiidetud	Taotletud	Heakskiidetud		
HARJUMAA	213	177	22 612	21 421	13 182 321	13 685 099
HIIUMAA	254	182	4 385	3 758	2 058 432	2 530 270
IDA-VIRUMAA	225	196	13 896	12 338	7 119 397	7 108 413
JÕGEVAMAA	224	195	33 710	31 791	20 770 546	22 129 271
JÄRVAMAA	202	176	47 077	45 759	30 497 470	31 571 662
LÄÄNEMAA	400	344	27 543	25 574	14 335 676	15 636 829
LÄÄNE-VIRUMAA	369	328	48 134	44 857	29 299 709	29 956 076
PÖLVAMAA	304	256	29 419	28 208	18 947 387	20 054 445
PÄRNUMAA	1 054	877	54 570	51 006	30 897 247	32 924 082
RAPLAMAA	462	416	31 112	30 216	18 930 892	19 248 605
SAAREMAA	613	468	26 858	23 448	11 353 267	12 616 955
TARTUMAA	408	350	47 416	44 805	30 065 715	31 217 232
VALGAMAA	342	292	19 233	18 004	11 485 513	12 198 293
VILJANDIMAA	383	323	35 793	32 367	21 444 826	24 298 949
VÕRUMAA	634	556	19 030	17 867	10 723 018	11 223 280
Kokku	6 087	5 136	460 789	431 420	271 111 415	286 399 464

Tabel 2. Keskkonnasõbraliku tootmise toetuse taotlemine, heakskiit ja maksmine

Mahetootmise toetus

2006. aastal esitati 1153 taotlust 65 834 hektarile. Heakskiidu sai nendest 1012 taotlust 59 492 hektarile. Kokku määrati toetust 82 miljoni krooni eest. Välja makstud toetuse summa on 67,9 miljonit krooni, mis kõik maksti 2005. aasta taotlustele. Mahetootmise toetuse taotlemisest, heakskiidust ja maksimisest maakondade lõikes annab ülevaate tabel 3.

Maakond	Taotluste arv		Pinnad (ha)		Määratud summa	Makstud summa
	Taotletud	Heakskiidetud	Taotletud	Heakskiidetud		
HARJUMAA	49	41	4 223	4 077	5 263 774	4 248 578
HIIUMAA	127	94	7 524	5 911	7 036 239	8 378 964
IDA-VIRUMAA	22	19	1 251	1 156	1 492 304	1 239 384
JÕGEVAMAA	49	44	1 558	1 368	2 026 402	1 337 423
JÄRVAMAA	25	24	830	789	1 149 547	902 070
LÄÄNEMAA	58	53	5 545	4 917	6 379 218	4 327 594
LÄÄNE-VIRUMAA	36	32	2 567	2 194	3 196 236	2 698 790
PÕLVAMAA	61	59	2 176	2 130	3 174 922	1 836 319
PÄRNUMAA	104	93	5 686	5 339	7 666 872	5 531 803
RAPLAMAA	71	63	4 037	3 894	5 588 999	4 934 382
SAAREMAA	133	102	7 614	6 233	7 507 384	7 752 027
TARTUMAA	102	95	5 464	5 187	7 753 790	5 339 515
VALGAMAA	60	56	4 319	4 164	5 745 411	4 302 595
VILJANDIMAA	115	106	6 544	6 140	9 424 018	8 274 082
VÕRUMAA	141	131	6 496	5 994	8 659 795	6 795 686
Kokku	1 153	1 012	65 834	59 492	82 064 910	67 899 211

Tabel 3. Mahetootmise tootmise toetuse taotlemine, heakskiit ja maksimine

Ohustatud tõugu looma kasvatamise toetus

Eesti tõugu hobuste kasvatamise toetus

2006. aastal esitati 285 taotlust 1075 eesti tõugu hobuse kasvatamiseks. Toetus määrati 235 taotlusele 1015 hobuse kasvatamiseks. Eesti tõugu hobuse kasvatamiseks määrati toetust 2,58 miljoni krooni eest. 2006. aastal maksti 2005. aasta taotlustele 2,34 miljonit krooni.

Eesti tõugu hobuste kasvatamise toetuse taotlemisest, heakskiidust ja maksimisest maakondade lõikes annab ülevaate tabel 4.

Maakond	Taotluste arv		Loomad		Määratud summa	Makstud summa
	Taotletud	Heakskiidetud	Taotletud	Heakskiidetud		
HARJUMAA	24	19	78	74	188 700	164 909
HIIUMAA	26	21	79	78	198 875	191 250
IDA-VIRUMAA	1	1	8	7	17 315	0
JÕGEVAMAA	4	4	5	5	12 750	7 650
JÄRVAMAA	11	8	16	14	35 700	30 600
LÄÄNEMAA	20	18	46	46	117 300	103 658
LÄÄNE-VIRUMAA	11	11	37	37	93 432	71 400
PÖLVAMAA	3	1	2	1	2 550	2 550
PÄRNUMAA	25	22	80	76	193 647	152 924
RAPLAMAA	17	12	41	36	91 749	79 050
SAAREMAA	77	65	533	511	1 302 744	1 179 069
TARTUMAA	19	16	51	50	126 659	137 522
VALGAMAA	6	4	12	12	30 600	22 466
VILJANDIMAA	25	22	42	42	106 055	86 700
VÖRUMAA	16	11	45	26	66 300	112 200
Kokku	285	235	1 075	1 015	2 584 374	2 341 946

Tabel 4. Eesti tõugu hobuste kasvatamise toetuse taotlemine, heakskiit ja maksimine

Eesti maakarja tõugu veiste kasvatamise toetus

2006. aastal esitati 169 taotlust 729 veise kasvatamiseks. Positiivse otsuse sai 134 taotlust 643 veise kasvatamiseks. Kokku määrati toetust 1,74 miljoni krooni eest. 2005. aasta taotlustele maksti 2006. aastal 1,6 miljonit krooni. Eesti maakarja tõugu veiste kasvatamise toetuse taotlemisest, heakskiidust ja maksimisest maakondade lõikes annab ülevaate tabel 5.

Maakond	Taotluste arv		Loomad		Määratud summa	Makstud summa
	Taotletud	Heakskiidetud	Taotletud	Heakskiidetud		
HARJUMAA	11	8	38	25	67 825	86 816
HIIUMAA	1	1	4	4	10 852	0
IDA-VIRUMAA	2	2	8	8	21 704	18 991
JÕGEVAMAA	4	2	2	2	5 426	10 852
JÄRVAMAA	10	9	16	15	40 207	21 704
LÄÄNEMAA	2	1	2	1	2 713	2 713
LÄÄNE-VIRUMAA	12	10	13	11	29 843	21 677
PÖLVAMAA	2	2	2	2	5 426	2 713
PÄRNUMAA	48	38	312	268	725 945	701 202

RAPLAMAA	13	7	73	65	176 345	168 152
SAAREMAA	14	9	122	118	320 134	306 569
TARTUMAA	15	13	30	29	77 049	62 182
VALGAMAA	9	9	14	14	37 982	24 417
VILJANDIMAA	15	14	71	64	173 117	162 644
VÖRUMAA	11	9	22	17	46 094	13 565
Kokku	169	134	729	643	1 740 661	1 604 197

Tabel 5. Eesti maakarja tõugu veiste kasvatamise toetuse taotlemine, heakskiit ja maksmine

Eesti raskeveo hobuste kasvatamise toetus

2006. aastal esitati 43 taotlust 114 eesti raskeveo hobuse kasvatamiseks. Lääne-, Saare- ja Valgamaalt ei laekunud ühtegi taotlust. Heakskiidu sai 40 taotlust 110 hobuse kasvatamiseks. Toetust määrati 278 741 krooni. 2005. aasta taotlustele maksti 2006. aastal 242 709 krooni. Eesti raskeveo hobuste kasvatamise toetuse taotlemisest, heakskiidust ja maksmisest maakondade lõikes annab ülevaate tabel 6.

Maakond	Taotluste arv		Loomad		Määratud summa	Makstud summa
	Taotletud	Heakskiidetud	Taotletud	Heakskiidetud		
HARJUMAA	4	4	7	7	17 850	7 650
HIIUMAA	1	1	1	1	2 550	2 550
IDA-VIRUMAA	10	10	64	61	154 607	157 641
JÕGEVAMAA	1	0	0	0	0	4 437
JÄRVAMAA	1	0	0	0	0	2 550
LÄÄNEMAA	0	0	0	0	0	0
LÄÄNE-VIRUMAA	11	11	16	16	40 443	35 114
PÖLVAMAA	1	1	1	1	2 525	0
PÄRNUMAA	6	6	16	16	40 800	25 500
RAPLAMAA	2	2	2	2	5 100	2 550
SAAREMAA	0	0	0	0	0	0
TARTUMAA	3	2	4	3	7 395	2 168
VALGAMAA	0	0	0	0	0	0
VILJANDIMAA	2	2	2	2	4 922	0
VÖRUMAA	1	1	1	1	2 550	2 550
Kokku	43	40	114	110	278 741	242 709

Tabel 6. Eesti raskeveo hobuste kasvatamise toetuse taotlemine, heakskiit ja maksmine

Tori tõugu hobuste kasvatamise toetus

2006. aastal esitati 223 taotlust 468 tori tõugu hobuse kasvatamiseks. Heakskiidu sai 193 taotlust 427 hobuse kasvatamiseks. Toetust määrati 1,08 miljonit krooni. 2005. aasta toetuse eest maksti 2006. aastal 973 616 krooni. Tori tõugu hobuste kasvatamise toetuse taotlemisest, heakskiidust ja maksmisest maakondade lõikes annab ülevaate tabel 7.

Maakond	Taotluste arv		Loomad		Määratud summa	Makstud summa
	Taotletud	Heakskiidetud	Taotletud	Heakskiidetud		
HARJUMAA	15	15	29	27	67 932	53 015
HIIUMAA	4	4	10	10	25 500	25 500
IDA-VIRUMAA	1	1	1	1	2 550	0
JÕGEVAMAA	12	11	17	17	43 350	25 245
JÄRVAMAA	20	15	31	19	48 068	68 723
LÄÄNEMAA	13	12	26	24	61 200	48 450
LÄÄNE-VIRUMAA	19	16	29	27	68 493	61 175
PÖLVAMAA	4	3	8	6	15 300	15 122
PÄRNUMAA	22	19	74	72	183 600	175 517
RAPLAMAA	27	26	56	55	139 944	109 523
SAAREMAA	3	2	9	8	20 400	20 400
TARTUMAA	30	26	72	64	163 073	139 868
VALGAMAA	11	7	36	33	83 181	73 772
VILJANDIMAA	24	22	45	44	110 925	96 900
VÕRUMAA	18	14	25	20	51 000	60 410
Kokku	223	193	468	427	1 084 515	973 616

Tabel 7. Tori tõugu hobuste kasvatamise toetuse taotlemine, heakskiit ja maksmine

Põllumajandusmaa metsastamise toetus

Toetust võib taotleda:

- metsakultuuri rajamiseks põllumajandusmaale;
- põllumajandusmaa metsastamise toetusega rajatud metsakultuuri hooldamiseks;
- põllumajandusmaa metsastamise toetusega rajatud metsakultuuri ühekordseks täiendamiseks, et taastada hukkunud metsakultuuri.

Metsakultuuri rajamise toetus

Metsakultuuri rajamise toetuse tingimused:

- metsastatav põllumajandusmaa peab olema taotleja omandis ning peab olema viimase viie aasta jooksul olnud vähemalt üks kord põllumajanduslikus kasutuses;
- põld, mille kohta toetust taotletakse, peab olema kantud põllumajandusmaatoetuste ja põllumassiivide registrisse;
- minimaalne põllupind, mille kohta saab toetust, on 0,3 hektarit ja maksimaalselt saab üks taotleja metsastada 30 hektarit põllumajandusmaad;
- üle 5 hektari suuruse põllu metsastamisel peab põllumajandusmaa boniteet peab olema 35 hindepunkti või alla selle;
- istutusmaterjalina võib kasutada Eestis metsapuudena kasvatada lubatud okaspuid ning kõvasid lehtpuid, pehmetest lehtpuudest kaske;

- istutusmaterjal peab olema soetatud Metsakaitse- ja Metsauuenduskeskuse poolt välja antud tegevusloaga inimeselt või taotleja omab ise nimetatud luba. Samuti on toetusõiguslikud need metsapuutaimed, mis on ostetud Euroopa Liidu liikmesriikidest või Valgevenest. Sellisel juhul peab taotleja esitama sertifikaadi.
- istutusmaterjal peab olema varustatud nõuetekohaste soetusdokumentidega ja dokumendi kuupäev ei tohi olla varajasem kui 1. jaanuar 2005.

Istutatavas okaspuukultuuris peab olema vähemalt 25% lehtpuid, okaspuu puhtpuistusid rajada ei ole lubatud. Vähem lehtpuid võib istutada juhul, kui keskkonnateenistus on andnud selleks vastavasisulise kinnituse, mis peab olema märgitud taotlusele.

Taotluste vastuvõtt toimus 14. kuni 31. märtsini 2006, mil laekus 610 taotlust 1801 hektarile. Heakskiidu sai nendest 551 taotlust 1566 hektarile. Toetust määrati 19,7 miljoni krooni eest ning lisaks rajamistoetusega kaasnevat hooldustoetust 1,89 miljonit krooni.

Välja maksti 19,66 miljonit krooni, millest 69 152 krooni maksti 2005. aasta taotlustele ning ülejäänud 2006. aasta taotlustele. Lisaks maksti rajamistoetusega kaasnevat hooldustoetust 1,88 miljonit krooni, millest 6688 krooni maksti 2005. aasta taotlustele ja ülejäänud 2006. aasta taotlustele. Metsakultuuri rajamise toetuse taotlemisest, heakskiidust ja maksimisest maakondade lõikes annab ülevaate tabel 8.

Maakond	Taotluste arv		Pinnad (ha)		Määratud summa		Makstud summa	
	Taotletud	Heakskiidetud	Taotletud	Heakskiidetud	Metsakultuuri rajamine	Rajamistoetusega kaasnevat hooldustoetust	Metsakultuuri rajamine	Rajamistoetusega kaasnevat hooldustoetust
HARJUMAA	33	31	163	158	1 990 672	190 498	1 990 672	190 498
HIIUMAA	3	2	3	1	17 634	1 687	17 634	1 687
IDA-VIRUMAA	19	18	35	31	395 892	37 873	369 063	35 307
JÕGEVAMAA	68	64	203	178	2 235 916	214 538	2 276 223	218 394
JÄRVAMAA	35	30	68	46	575 511	55 370	575 511	55 370
LÄÄNEMAA	10	8	26	17	215 644	20 630	215 644	20 630
LÄÄNE-VIRUMAA	80	71	193	165	2 072 924	198 307	2 072 924	198 307
PÖLVAMAA	55	52	186	170	2 139 405	205 091	2 139 405	205 091
PÄRNUMAA	37	27	184	123	1 547 922	148 950	1 483 683	142 805
RAPLAMAA	38	35	91	85	1 067 889	102 160	1 067 889	102 160
SAAREMAA	13	8	21	15	192 845	18 449	192 845	18 449
TARTUMAA	67	59	202	178	2 240 803	214 574	2 240 803	214 574
VALGAMAA	25	24	89	85	1 068 141	102 184	1 068 141	102 184
VILJANDIMAA	74	71	209	195	2 456 346	234 987	2 473 854	236 734
VÖRUMAA	53	51	127	119	1 494 263	142 949	1 479 778	141 563
Kokku	610	551	1 801	1 566	19 711 808	1 888 247	19 664 069	1 883 752

Tabel 8. Metsakultuuri rajamise toetuse heakskiit ja maksimine

Metsakultuuri hooldamise toetus

Metsakultuuri hooldustoetuse tingimused:

- hoolduseks loetakse iga-aastast rohimist, niitmist, multšimist ja mulla kobestamist;
- hooldus tuleb teha kogu põllu ulatuses, nii istutatud kui ka looduslikult metsastunud põllu osal, vähemalt 0,3 m raadiuses ümber metsapuutaime;
- hooldamiseks loetakse ka metsastatud põllu ümber aia ehitamist ning taimekrae paigutamist ümber metsapuutaime tüve;
- hooldus peab olema tehtud vähemalt üks kord enne 1. oktoobrit ja visuaalselt tuvastatav 1. novembrini.

Nendele põldudele, kuhu on toetusega rajatud metsakultuur, on võimalik taotleda hooldus- ja täiendamistoetust.

Esitati 381 taotlust 946 hektarile ning heaks kiideti 359 taotlust 862 hektarile. Määratud toetuse suurus on 1 038 770 krooni. 2006. aastal hooldustoetusele makseid ei tehtud. Metsakultuuri hooldamise toetuse taotlemisest ning heakskiidust maakondade lõikes annab ülevaate tabel 9.

Maakond	Taotluste arv		Pinnad (ha)		Määratud summa
	Taotletud	Heakskiidetud	Taotletud	Heakskiidetud	
HARJUMAA	19	18	75	73	88 110
HIIUMAA	3	3	3	3	3 495
IDA-VIRUMAA	24	22	53	43	51 960
JÕGEVAMAA	39	37	100	90	108 775
JÄRVAMAA	23	21	40	35	42 235
LÄÄNEMAA	14	11	47	41	49 092
LÄÄNE-VIRUMAA	48	46	107	97	117 439
PÖLVAMAA	20	20	34	33	39 861
PÄRNUMAA	14	14	81	81	97 882
RAPLAMAA	24	22	55	43	51 586
SAAREMAA	6	6	7	6	7 796
TARTUMAA	49	45	115	103	124 428
VALGAMAA	13	12	37	34	40 380
VILJANDIMAA	61	61	134	134	161 133
VÖRUMAA	24	21	60	45	54 599
Kokku	381	359	946	862	1 038 770

Tabel 9. Metsakultuuri hooldamise toetuse taotlemine ja heakskiit

Metsakultuuri täiendamise toetus

Metsakultuuri täiendamistoetuse tingimused:

- hukkunud on vähemalt 25% taimi rajamise toetuse taotlemise aastal kindlakstehtud taimede arvust;
- pärast täiendamist peab metsakultuur vastama kõikidele rajamise toetuse tingimustele;
- täiendamistoetuse puhul peab esitatud soetusdokumendi koopia olema täiendamistoetuse taotlemise aasta kuupäevaga.

Nendele põldudele, kuhu on toetusega rajatud metsakultuur, on võimalik taotleda hooldus- ja täiendamistoetust.

2006. aastal esitati 38 taotlust 69 hektarile. Hiiu- ja Põlvamaalt ei laekunud ühtegi taotlust. Heaks kiideti 29 taotlust 43 hektarile. Toetust määrati 84 497 krooni eest ning välja maksti 2006. aasta jooksul 83 956 krooni. Metsakultuuri täiendamise toetuse taotlemisest, heakskiidust ja maksmisest maakondade lõikes annab ülevaate tabel 10.

Maakond	Taotluste arv		Pinnad (ha)		Määratud summa	Makstud summa
	Taotletud	Heakskiidetud	Taotletud	Heakskiidetud		
HARJUMAA	3	2	7	5	9 895	9 895
HIIUMAA	0	0	0	0	0	0
IDA-VIRUMAA	1	0	2	0	0	0
JÕGEVAMAA	2	1	3	2	3 906	3 365
JÄRVAMAA	2	1	2	1	2 003	2 003
LÄÄNEMAA	2	1	8	3	5 769	5 769
LÄÄNE-VIRUMAA	6	5	11	7	14 281	14 281
PÕLVAMAA	0	0	0	0	0	0
PÄRNUMAA	3	2	7	1	2 404	2 404
RAPLAMAA	1	1	0	0	631	631
SAAREMAA	1	1	0	0	601	601
TARTUMAA	7	6	9	7	13 280	13 280
VALGAMAA	2	2	3	3	5 488	5 488
VILJANDIMAA	6	6	12	12	24 236	24 236
VÕRUMAA	2	1	4	1	2 003	2 003
Kokku	38	29	69	43	84 497	83 956

Tabel 10. Metsakultuuri hooldamise toetuse taotlemine, heakskiit ja maksmine

Elatustalu kohanemise toetus

Elatustalude kohanemise toetust saab taotleda füüsilisest isikust ettevõtja, kes tegeleb järgmiste tegevusaladega:

- loomakasvatus (põllumajandusloomade kasvatus; linnukasvatus; mesindus);
- taimekasvatus (teraviljakasvatus; puu- ja juurviljade ja/või marjade kasvatamine; õli- jt tehniliste kultuuride kasvatamine; lillede- ja dekoratiivtaimede kasvatamine; ravimtaimede kasvatamine; kaunviljade kasvatamine; seenekasvatamine; heintaimede kasvatamine);
- täiendavalt (kalakasvatus; maaturism; käsitöö; väetiste, komposti ja mulla tootmine; põllumajandusmasinatega seotud teenuste osutamine; puidu töötlemine ja puidust toodete valmistamine; ehitusmaterjalide tootmine; tegevuslitsentsi ja/või kauplemisloaga teenindusasutuse rajamine).

Toetuse saamiseks peab taotleja ettevõtlustulu põllumajanduslikust ettevõtlusest olema taotlemisele eelneval aastal üle 31 293 krooni ja ettevõtlustulu koos põllumajanduslikust ettevõtlusest saadava tuluga kokku ei ületa taotlemisele eelneval aastal 281 639 krooni.

Elatustalude kohanemise toetust võib taotleda küla, alevi või aleviku territooriumil põllumajandusega tegelev füüsilisest isikust ettevõtja, kes taimekasvatusega tegeledes kasutab õiguslikul alusel vähemalt 0,30 hektarit põllumajandusmaad ja loomakasvatusega tegeledes peab vähemalt üht hane, hobust, jaanalindu, kalkunit, kana, kitse, küülikut, lammast, mesilassülemit, minki, naaritsat, parti, rebast, siga, tšintšiljat, tuhkrut, veist või vutti.

Taotluste vastuvõtt toimus 9. oktoobrist kuni 6. novembrini 2006. Kokku esitati 3317 taotlust, millest heaks kiideti 3213 taotlust. Määratud toetussumma suurus on 50,27 miljonit krooni. 2006. aastal maksti välja 44,48 miljonit krooni, mis maksti 2005. aasta taotlustele. Elatustalu kohanemise toetuse taotlemisest, heakskiidust ja maksimisest maakondade lõikes annab ülevaate tabel 11.

Maakond	Taotlejate arv	Heakskiidetud taotlejate arv	Määratud summa	Makstud summa
HARJUMAA	110	102	1 595 994	1 533 406
HIIUMAA	80	77	1 204 819	1 032 702
IDA-VIRUMAA	84	81	1 267 407	1 110 937
JÕGEVAMAA	237	227	3 551 869	3 207 635
JÄRVAMAA	178	170	2 659 990	2 472 226
LÄÄNEMAA	150	144	2 253 168	1 924 581
LÄÄNE-VIRUMAA	209	200	3 129 400	2 894 695
PÕLVAMAA	232	223	3 489 281	2 894 695
PÄRNUMAA	332	327	5 116 569	4 521 983
RAPLAMAA	218	215	3 364 105	2 800 813
SAAREMAA	248	242	3 786 574	3 426 693
TARTUMAA	480	459	7 181 973	6 712 563
VALGAMAA	195	192	3 004 224	2 566 108
VILJANDIMAA	333	324	5 069 628	4 537 630
VÖRUMAA	231	230	3 598 810	2 847 754
Kokku	3 317	3 213	50 273 811	44 484 421

Tabel 11. Elatustalu kohanemise toetuse taotlemine, heakskiit ja maksimine

Sõnnikuhoidlale esitatavate veekaitstenõuetega vastavusse viimise toetus

Toetust võib taotleda loomakasvatusehitise juurde kuuluva sõnnikuhoidla või sõnniku- ja virtsahoidla (edaspidi *sõnnikuhoidla*) veekaitstenõuetega vastavusse viimiseks.

Toetust võib taotleda füüsiline või juriidiline isik, kes õiguslikul alusel peab loomakasvatusehitises veiseid, lambaid, kitsi, emiseid või kulte ning loomade hulk moodustab taotlemise aasta 8. oktoobri seisuga kokku üle kümne loomühiku; või kelle seakarjas on taotlemise aastale eelnenud 12 kuu jooksul (perioodil 9. oktoober 2005 – 8. oktoober 2006) aasta keskmisena niipalju nuumsigu, et nad moodustavad üle kümne loomühiku. Loomakasvatusehitis peab olema registreeritud PRIA põllumajandusloomade registris.

Taotluste vastuvõtt toimus 9. oktoobrist kuni 6. novembrini 2006. Kokku esitati 995 sõnnikuhoidlale esitatavate veekaitstenõuetega vastavusse viimise toetuse taotlust 137 265,6 loomühikule, millest ligi 79% moodustasid veiste loomühikud, peaaegu 21% moodustasid sigade loomühikute arv. Kokku on meetme raames hoidlaid 1183. 2006. aasta taotluste heakskiitmine ja maksmine jäävad 2007. aastasse. 2005. aastal esitatud taotlustest sai heakskiidu 818 taotlejat ning neile määrati 119 504 loomühiku eest toetust 113,9 miljonit krooni.

Välja maksti toetust 114,95 miljonit krooni, millest 87 640 krooni maksti 2004. aasta taotlustele ning ülejäänud 2005. aasta taotlustele. Sõnnikuhoidlale esitatavate veekaitstenõuetega vastavusse viimise toetuse taotlemisest 2006. toetusaastal annab ülevaate tabel 12 ning 2005. toetusaasta määramisest ja maksimisest maakondade lõikes annab ülevaate tabel 13.

Maakond	Taotlejate arv	Hoidlate arv kokku	Loomühikute arv kokku	Veiste lü arv	Kitsede lü arv	Lammaste lü arv	Sigade lü arv
HARJUMAA	42	52	8 096,4	6 347,4	0,0	2,4	1 746,6
HIIUMAA	20	24	1 439,6	1 148,2	0,0	3,2	288,2
IDA-VIRUMAA	26	34	2 891,5	2 574,0	1,5	39,3	276,7
JÕGEVAMAA	61	74	12 404,8	11 157,6	0,0	0,0	1 247,2
JÄRVAMAA	64	77	10 851,0	10 236,8	0,0	81,2	533,1
LÄÄNEMAA	56	68	5 837,9	5 167,4	0,0	20,1	650,4
LÄÄNE-VIRUMAA	120	137	20 772,2	15 303,6	0,0	0,2	5 468,5
PÕLVAMAA	50	62	7 321,6	6 600,0	0,2	82,1	639,4
PÄRNUMAA	122	136	11 795,5	10 587,8	1,1	24,9	1 181,8
RAPLAMAA	76	90	9 778,4	7 677,2	0,0	22,8	2 078,4
SAAREMAA	92	114	10 557,0	8 105,0	0,8	170,1	2 281,1
TARTUMAA	48	54	7 445,5	5 298,0	0,3	30,0	2 117,2
VALGAMAA	51	57	5 165,9	3 720,8	0,0	157,8	1 287,3
VILJANDIMAA	113	130	17 424,1	9 485,8	0,8	60,9	7 876,7
VÖRUMAA	54	74	5 484,1	4 464,6	0,0	102,9	916,6
Kokku	995	1 183	137 265,6	107 874,2	4,5	797,7	28 589,2

Tabel 12. Sõnnikuhoidlale esitatavate veekaitstenõuetega vastavusse viimise toetuse taotlemine 2006. toetusaastal

Maakond	Heakskiidetud taotlejate arv	Määratud loomühikute arv	Määratud summa	Makstud summa
HARJUMAA	38	7 012	6 926 644	6 926 644
HIIUMAA	22	1 917	1 937 573	1 937 573
IDA-VIRUMAA	21	2 743	2 712 964	2 712 964
JÕGEVAMAA	53	9 147	8 025 024	8 025 024
JÄRVAMAA	55	9 710	9 195 924	9 844 300
LÄÄNEMAA	45	5 005	5 220 994	5 308 634
LÄÄNE-VIRUMAA	95	16 965	18 501 164	18 501 164
PÖLVAMAA	40	5 848	6 423 697	6 423 697
PÄRNUMAA	100	10 920	10 987 974	10 987 974
RAPLAMAA	59	8 172	8 019 892	8 293 579
SAAREMAA	81	9 766	9 380 458	9 380 458
TARTUMAA	33	6 955	6 277 482	6 277 482
VALGAMAA	39	5 023	4 656 900	4 656 900
VILJANDIMAA	91	15 252	10 272 221	10 272 221
VÖRUMAA	46	5 072	5 406 162	5 406 162
Kokku	818	119 504	113 945 072	114 954 775

Tabel 13. Sõnnikuhoidlale esitatavate veekaitsenõuetega vastavusse viimise toetuse heakskiit ja maksmine 2005. toetusaastal

Keskkonnaalaste kitsendustega piirkondade toetus (Natura toetus)

Toetust saab taotleda põllumajandusega tegelev füüsiline või juriidiline isik, seltsing ning muu juriidilise isiku staatusega ühendus, kes harib maad õiguslikul alusel, st on maa omanik või omab kehtivat rendilepingut.

Keskkonnaalaste kitsendustega piirkondade toetust võib taotleda vähemalt 0,3 hektari suurusele põllule, mis asub tervikuna Natura 2000 võrgustiku alal. Põld, millele toetust taotletakse, peab asuma põllumassiivil, mis on kantud PRIA põllumajandustoetuste ja põllumassiivide registrisse. Toetust võib taotleda heas põllumajanduslikus korras oleva põllumajandusmaa kohta. Saare, Hiiu, Pärnu ja Lääne maakonnas asuv püsirohuma loetakse heas põllumajanduslikus korras olevaks, kui sellel kasvavate kadakate või puude liituvus ei ületa 0,5.

Toetuste taotlusi võetakse vastu PRIA piirkondlikes büroodes 2. - 22. maini 2006. Hilinenud taotluste vastuvõtmise aeg on 23. mai -16. juuni 2006.

2006. aastal oli Natura toetuse taotlejaid 1486. Taotletud pind oli 31 153 hektarit. 2006. aasta toetuse määramise otsused tehakse hiljemalt 2007. aasta 2. maiks. Natura toetuse taotlemisest annab ülevaate tabel 14.

Maakond	Taotlejate arv	Taotletud ühikud
HARJUMAA	45	927
HIIUMAA	122	2 411
IDA-VIRUMAA	7	38
JÕGEVAMAA	23	313
JÄRVAMAA	20	343
LÄÄNEMAA	182	8 363
LÄÄNE-VIRUMAA	53	753
PÕLVAMAA	40	1 019
PÄRNUMAA	173	4 240
RAPLAMAA	74	1 001
SAAREMAA	167	2 495
TARTUMAA	47	1 750
VALGAMAA	192	3 452
VILJANDIMAA	23	814
VÖRUMAA	318	3 234
Kokku	1 486	31 153

Tabel 14. Natura toetuse taotlemine maakonniti 2006. aastal

KOOLIPIIMATOETUS

Koolipiima võib pakkuda lasteaialastele, I-XII klassi õpilastele ning põhihariduse baasil kutseõppeasutuses õppivatele õpilastele. Koolipiimatoetust makstakse tagantjärele kindlal perioodil tarbitud koguste alusel. Toetatavaks maksimumkoguseks on 0,25 liitrit piima või piimatoodet koolipäevas ühe õpilase kohta.

Toetust saavad taotleda:

- õppeasutus;
- õppeasutust või õppeasutusi esindav isik;
- linna- või vallavalitsus enda territooriumil paiknevate koolide nimel;
- piimatoodete pakkuja.

Kolm viimasena nimetatud taotlejat saavad koolipiimatoetust taotleda ainult juhul, kui nad on selles eelnevalt vastavate õppeasutustega kirjalikult kokku leppinud.

Toetuse saamiseks on heakskiidetud taotlejatel võimalik esitada PRIA-le taotlus lastele pakutud toodete kulude osaliseks hüvitamiseks. Vastava perioodi kohta on võimalik toetuse saamise aluseks olevaid vormikohaseid taotlusi esitada 4 kuu jooksul pärast vastava perioodi lõppu. Kui taotlus esitatakse 5. kuul, vähendatakse toetuse suurust 5%, 6. kuul esitatud taotluste puhul 10%. Toetus makstakse välja hiljemalt nelja kuu jooksul pärast taotluse esitamist. Koolipiima toetuse taotlemine toimub kahekuuliste perioodide kaupa.

2006. aastasse jäid perioodid 8-13, 13. perioodi taotlemine kestab 2007. aasta juuni lõpuni. Taotlemise andmed on toodud 2007. aprilli alguse seisuga ning maksmise andmed perioodi 01.01.2006-31.12.2006 kohta. Enim tarbiti tooteid rasvasisaldusega 2,5% (ligi 2,2 miljonit liitrit), järgnesid kõrgema rasvasisaldusega (3,5%-4%) tooted (213 tuhat liitrit) ning madalama rasvasisaldusega (1,5%-1,8%) tooted (41 tuhat liitrit). Vaatlusalustele perioodidele teostati 2006. aastal makseid ligi 10,3 miljoni krooni eest. Lisaks maksti 2006. aastal varasematele perioodidele ligi 4,2 miljonit krooni. Ülevaate koolipiima toetuse taotlemist ja maksmisest 2006. aastal perioodide lõikes saab tabelist 1.

Periood	Taotlemine				Maksmine
	Õppeasutuste arv	Tooted rasvasisaldusega 3,5%-4%	Tooted rasvasisaldusega 2,5%	Tooted rasvasisaldusega 1,5%-1,8%	Summa
(8) 01.01.2006-28.02.2006	703	7 489	434 854	38 910	2 940 980
(9) 01.03.2006-30.04.2006	708	8 375	457 838	41 834	3 136 944
(10) 01.05.2006-30.06.2006	713	6 415	310 162	34 906	1 900 278
(11) 01.07.2006-31.08.2006	274	1 674	41 575	9 363	291 801
(12) 01.09.2006-31.10.2006	722	9 923	503 698	46 222	2 021 422
(13) 01.11.2006-31.12.2006	716	7 490	438 151	41 949	
Kokku		41 366	2 186 278	213 184	10 291 426

Tabel 1. Koolima toetuse taotlemine ja maksmine

VÄLISKAUBANDUS

Põllumajandustoodete väliskaubanduse poolelt võib aasta 2006 kokku võtta kui kasvu ja stabiliseerumise aasta. Lisaks nendele ettevõtjatele, kelle heaks partneriks PRIA on juba alates EL-ga liitumisest, on lisandunud rida uusi, kes on kinnitamas kanda ekspordi-impordi suunal.

Ekspordilitsentse väljastati kokku 259, mille seast enim nõutud olid litsentsid piimatoodetele ja sealihatoodetele. Neist peamisena võib omakorda välja tuua juustude ja sinkide ekspordi Sankt Peterburi, kuhu läheb suurem osa toidukaubast. Imporditartiklitest on jätkuvalt esikohal veinid – 354 litsentsi alusel anti õigus maale tuua ligikaudu 39 000 hektoliitri ulatuses väljastpoolt Euroopa Liitu pärit veine.

Eksporditoetusi maksti 2006. aastal kokku 60,88 miljonit krooni. Kuigi eksporditoetuste määrad langevad pidevalt ja mõningatel toodetel on üldse ära kaotatud, on tänu ekspordimahtude suurenemisele kasvanud ka väljamakstud toetuste summa võrreldes 2005. aastaga 7,88 miljoni krooni võrra. Endiselt makstakse lõviosa eksporditoetusi piimatoodetele, kuid kasvanud ka töödeldud toodete nagu küpsiste, kommide ja likööride eest makstavad toetussummad. Lisaks Venemaale on Eestist eksporditud ka sellistesse eksootilistesse riikidesse nagu Mosambiik, Alžeeria, Liibüa ja Kuuba.

Eesti sekkumisameti poolt kokku ostetud teravilja müük sai hoo sisse peale seda kui Euroopa Nõukogu määrusega avati 30. märtsil 2006 teravilja müük pakkumismenetluse teel kolmandatesse riikidesse. Pakkumisi sekkumisteravilja ekspordiks sai esitada 1. juunist kuni 29. juunini 2006. Alla 5000 tonniseid koguseid sai siseriiklikuks kasutamiseks müüa aastaringelt. Teravilja sekkumiskokkuostu raames osteti 2005/2006 sekkumisaastal kokku 22 675,81 tonni otra ning 792,515 tonni nisu. Koos 2004/2005 aastal kokku ostetud teraviljaga oli sekkumisvarudes kokku 40 876,66 tonni otra ja 792,515 tonni nisu. Suurimateks pakkujateks 2006. aastal olid Farm Plant Eesti AS, Kesko Agro Eesti AS, AS Eesti Viljasalv, Ühistu Tartu Viljasalv ja Endel Kangur'i Liivamäe talu.

Erinevalt varasematest aastatest, mil sekkumisvarudesse oli vilja vaid kokku ostetud, müüs PRIA 2006. aastal soovijatele kogu sekkumisvarudes olnud odra - 40 876,66 t. 30 000 t sellest läks ekspordiks ning ülejäänud siseriiklikuks kasutamiseks. Suuremateks sekkumisteravilja ostjateks olid Kesko Agro Eesti AS ning Farm Plant Eesti AS.

Või sekkumiskokkuost oli 2006. aastal avatud 1. märtsist kuni 28. maini. Võid osteti kokku hinnaga, mis oli 90% kehtestatud sekkumishinnast. Kuna Euroopa Liidus 90%-lise sekkumishinnaga kokku ostetud või kogused jõudsid 2006. aastal ette antud koguse piirmääran (50 000 tonni), siis avati 30. maist kuni 31. augustini või sekkumiskokkuost pakkumismenetluse teel. Või sekkumiskokkuostu osteti 90% sekkumishinnast 673,975 t ning pakkumismenetluse teel 187 t.

Seoses või turuhindade tõusuga ja või defitsiidiga turul avas Euroopa Komisjon 2006. aasta 6.oktoobril Põllumajanduse Registrite ja Informatsiooni Ameti poolt kokku ostetud või müügi pakkumismenetluse teel. Sekkumisladudes ootas müümist 1829,3 tonni võid. Müümist alustati 2005. aastal sekkumisvarudesse ostetud 968,325 tonnist võist, millest 2006. aastal müüdi ära 886 tonni.